盛京時報

晚刊 三月十七日發行

盛京時報社

開始廓清江西平野
對敵主力徹底進攻
突破奉新繼向西方壓迫敵軍

【江西○○前線專電】十六日現地軍發表、鑒於江西平野上再圖蠢動之第九戰區主力、加以徹底膺懲計、日軍已於某日夜開始積極行動云、

【又電】十四日夜半、利用月明、由某地出發之日軍濱田、福家、川本、江口各精銳部隊、十五日黎明、與向奉新四周蝟集之季覺麾下第七十五及第五、第百七第十九師之主力遭遇、激戰亘三小時後、遂將其擊碎、十五日午後三時、突破奉新、乘勢開到氣馬山、連結之線、繼續向西方壓縮敵軍、向敵之主陣地肉迫、（圖爲奉新附近形勢）

【○○十七日電】以十五日拂曉爲期開始對羅卓英軍八萬激底攻擊之日軍諸部隊、於日航空部隊緊密協力下、遂展開極豪壯之大立体戰、目下双方陷於酣烈之戰事中云、

確保江南西北
南昌西南開始激戰

【○○基地十六日電】以十五日拂曉爲期、由安義西南方、日軍開始大舉殲滅第九戰區之敵、原田、菊地、濱田、梅井及福家等諸部隊、衝破敵陣地之堡壘及鐵網、演成白刃戰、敵於地勢有利、頑強抵抗、經日軍遠藤、森玉、田中、小野等航空機於空中協力作戰、敵遂潰散、十五日正午各部隊並轡衛破奉新西南方之會村山、對間山之敵陣地、繼續向西南方大退銳鋒、諸部隊已確保江南西北方○○等敵中樞地、十六日晨更向西南進擊、一方上記諸部隊、於南昌西南方復開始一致行動、並與空軍協力下、沿江西岸猛進、與敵中央直系五十一、五十七、五十九各師演成激戰、敗得莫大戰果云、安東方十公里除坊除庄、及東南、藩庄之線、又阿臨、田川、烏柄、佐藤、○淺野等錦江北岸追擊部隊於六日午後二時、奪辭符觀（康安東方八公里）一帶之敵軍主要陣地、更自十七日晨起、猛追敗敵中、

銷石嶺敵軍 向南方潰走

【漢口十六日電】掃蕩於崇陽（漢口南方百公里）通城中間地區蟠踞之敵第百三十七師之日軍部隊、十四日晚、在銷石嶺（崇陽南方十五公里）附近、猛攻約七百敵軍、使之向南方潰走、敵遺棄屍體八十具、

敵軍共約八萬
屢遭痛擊竭力整隊
一戰之下仍成碎粉

【○○十六日電】此次江西作戰爲日軍精銳部隊擊散之敵軍、以中央直系第十八集團軍羅卓英麾下之第七十四軍爲主力、與第七十軍及第四十九軍聯絡、總計約八萬餘敵軍、自日軍實行武漢攻略戰後、屢爲日軍擊碎、其後復有漢湘之戰、並日軍江南部隊之猛攻、遂益爲狼狽、僅能保其餘喘、而現不克復起之狀態、即來已展半年餘、然仍逞強若狂、竭力整隊、最近已逐漸編成、日軍發覺後、立即進攻、毅然施以砲火、與敵以莫大之損失、而使之潰散云、

進至康安東方 奪敵主要陣地

【江西前線○○十七日電】日軍岩永、永野、矢野、田中、小川、渡邊、木等下各部隊、自十六日以來、即冒嚴寒之冷雨、突行猛進、截自十七日方逢闘戰以來最初之晴天、於是乃即追擊敗敵、直至康

崇陽地區敵軍 受猛攻而潰滅

【漢口十六日電】掃蕩於崇陽（漢口南方約百公里）通城中間地區蟠踞之敵百卅七師中之日部隊、十四日在稍石嶺（崇陽東南万十五公里）附近、與約七百敵軍衝過、乃加以果敢之猛擊、已使其向南方退走、敵遺棄屍體約八十、日方鹵獲武器彈藥亞多云

日軍陸鷲施威
粵敵兩要衝被炸

【某基地十六日電】連日飛至華南上空、對蠢動之敵、予以重大脅威之華南日本陸軍航空隊稻垣部隊精銳、十六日下午、利用快晴、襲擊廣東省東西兩處敵軍要衝、實行痛快之轟炸偵察、即爲一、一隊繼十四日攻擊之後、復又襲擊北江右岸敵要衝蘆苞墟、對該地北方敵軍事施設、全彈命中、使其不能再起、一、其他一隊、空襲惠州、偵察該地一帶之敵情、並轟炸敵寄集部隊、對春日長閑之敵兵、投以陡然之炸彈、全機安然飛還

渝府八中全會 於廿五日召集

【香港十六日電】據重慶來電稱、十五日之中央常務會議、將延期中之八中全會召集日期、決定爲翌月二十五日、但於斯日以前、委員未到齊之際、決定以最初之一週間爲預備期間、由四月一日開始正式會議、至今次會議、預料以中共問題之處理與行政院改組問題爲最重要議題云、

覺醒抗日迷夢
漢口附近敵歸順日增

【漢口十六日電】覺醒抗日迷夢、華中各地區之敵歸順部隊、日見增加、最近五日間、漢口附近之歸順狀況如左、

一、十三日在黃坡、携持輕機槍一架、步槍十三支之上尉以下兵十二名、

一、十四日於德安（漢口西方約八十公里）附近、持有輕機槍一架、步槍四支之敵五十五名、

一、十五日在岳陽附近、中校以下三十名、又在荊門（宜昌東方八十公里）附近、小隊長以下三十二名、携步槍十一支、手槍十四支、及携武器輕機槍兩架、步槍六十八支、手槍十四支、計百二十九名歸順矣、

華僑抗日運動重鎮
陳嘉庚氏態度轉變
悲觀前途闇淡最近乃告撤手

【盟谷十六日電】陳嘉庚與胡文虎、同爲南洋華僑抗日運動之指導者、當時被稱爲南洋華僑之双璧、在新嘉坡左右之勢力甚大、然陳氏突於最近發出撤手抗日運動之聲明、一時於南洋華僑間、頗捲起很大之衝動、據聞其撤手之動機如下、

一、因重慶政權要人之腐敗墮落、民衆漸示叛離傾向、

一、最近由於彈壓新四軍、國共已造成正面衝突之局、是以預想抗日陣營、遲早必將崩潰、

三、英美之援助、僅屬口頭、並無實際、

四、因日本之進出南洋甚強、是以英國已暴露無力現象、

此報傳遍南洋各地之後、各抗日華僑團休、莫不竭力撫慰、請求回心、且重慶政權亦曾再三致電挽留、但陳氏之意已決、絕不受各方之勸說云、又陳氏曾於客歲歲暮親率祖國慰問團、訪問重慶、觀察各地方、知由於無益之抗戰、民衆生活、日陷慘苦、而抗日陣營、亦極不統一、蔣政權之沒落時期、更將到達、故歸還新嘉坡後、乃極力避免一切之面會談話云、

意猶兩國 通商成立

【羅馬十六日電】意大利猶哥常役通商委員會、關於一九四一、一九四二年度兩國通商實施案、曾行協議、於十六日、双方意見一致、意國側委員長姜米氏、與猶國側委員長歐布蘭特氏之間、簽定已畢、聞意國已任命駐佩歐哥拉特商務參事官及商務官云、

美赴歐特使 戴諾萬歸國

【里斯本十六日電】羅斯福大總統、曾派戴諾萬大佐、爲赴歐特使、聞該氏視察已畢、於十五日就歸國之途、並備有已得駐葡萄牙代理公使同路、按該氏前曾與山査爾葡國首相晤談、歷時頗久、此外並曾與駐西班牙英國大使荷亞晤見、而特赴里斯本協議、爲時甚長、其後復晤夫朗克駐葡西班牙大使、作種種商議云、

希總統對全國高呼
決信最後勝利不遠
何國對英援助亦難變更戰局

【柏林十六日電】希特勒總統、十六日參加在柏林陸軍記念會館舉行之德軍戰歿勇士追悼會、藉無線電向全德國高呼、追憶德國將兵之偉勳、略謂、世界任何國及任何國之援助、亦難變更戰爭之結果等語、以洶洶之氣魄、確言自信最後勝利、總統演說、大要如左、吾等一新現下之戰局、向德軍最後的勝利展開、吾等在過去冬季、銳意準備妥當、德軍現今在德國史上、已到達最強之戰力、去冬盟邦意大利担當對英戰、備嘗封鎖之痛苦、現今德國軍、勢將再起、參加此戰鬪、任何國力、任何援助、亦難變更戰局之歸結、英國務必後悔、現今德國爲於一九四一年中、獲得最後的勝利、正在冷靜進行其計畫、

英違反人道 炸沉意病院船

【羅馬十六日電】據從軍於阿爾巴尼亞地方之斯特法及通信社記者報道、謂十四日深更、有英國急降下之爆擊機兩架、突擊巴斐那港碇泊中之意國海軍病院船保諾號、並投下炸彈、因而該號乃致沈沒、並出多數犧牲者、此船並乘有特殊看護婦亞諾外相之夫人、（莫首相之令嬡）因最後之救助、得出險、保諾號並附有被規定之赤十字標識燈、是以英軍此舉頗爲各方所非難云、

美國艦隊 開赴太平洋

【歐克蘭十六日電】圖續羅斯福總統之對英援助強化、共太平洋方面之英領爭事基地、與美國共同使用問題、將漸漸表面化矣、十六日當地新錫蘭海軍當局發表、謂美巡洋艦二隻、驅逐艦四隻、於訓練航海之途次、已於十七日進入歐克蘭港、美國艦隊之訪問太平洋、自歐戰開始以來、此爲初次、當此盛傳英美協調之際、頗爲各方所注目云、

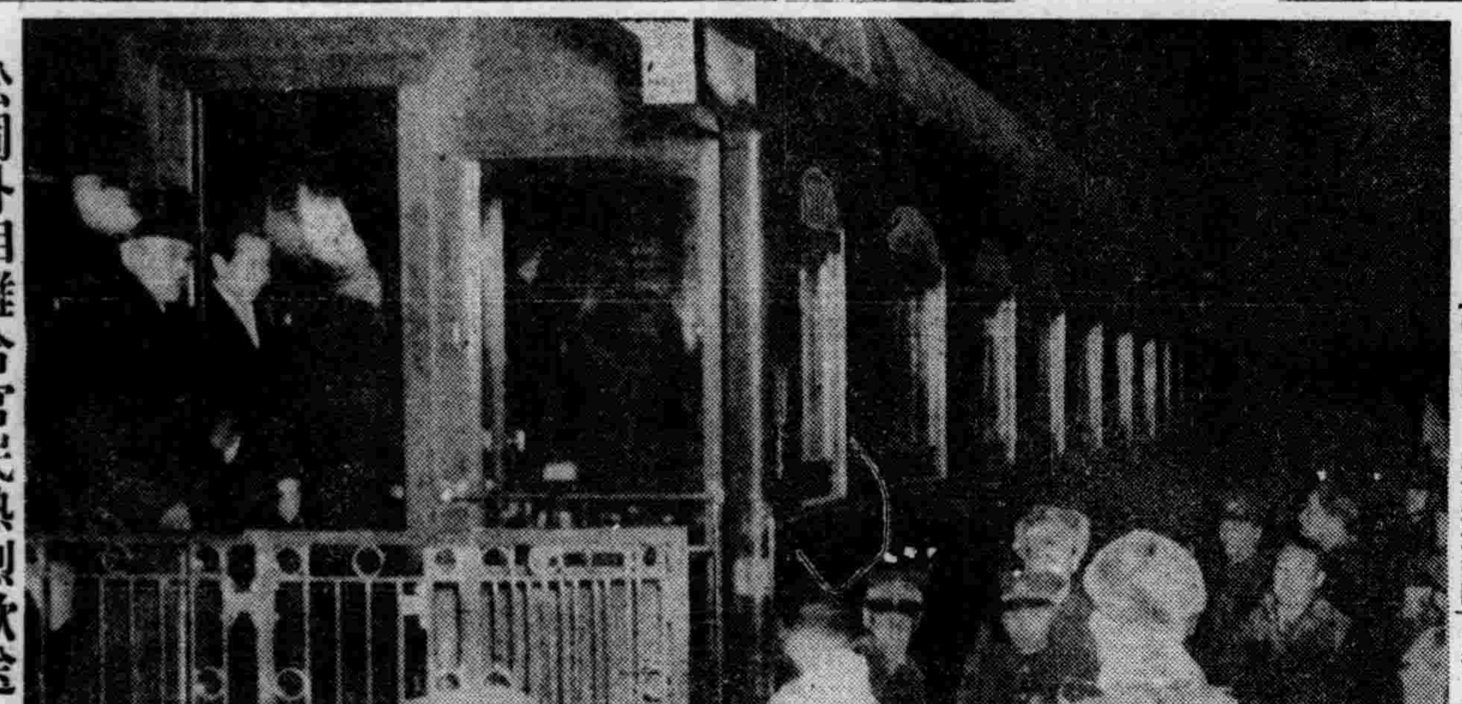

松岡外相離哈官民熱烈歡送

松岡外相、於十五日下午十時三十分乘特別列車離哈西下、直赴歐洲、因此行意義深長、哈市官民歡送此爲和平而不辭辛苦之外交界巨人（圖爲在哈驛出時情況）

羅氏大放厥辭
決與納粹主義一戰

【華盛頓十五日電】羅斯福大總統、十五日午後九時三十分、（日本時間爲十六日十時三十分）於白宮招待記者團宴會中、曾作關於武器貸與案之極力援英之演說、按此等演說、係以六國語言、由美國向世界各國廣播、大意如下、

一、那蒂斯黨並非僅在歐洲、亞洲大陸益亦有之、其攻勢在破壞全世界所有民主主義之機構、而俾吾等陷於危機、故吾等爲對付此等危機之來臨、非作未雨綢繆之準備活動不可、民主主義機構、決非不適於非常時者、吾等擴充生產力活動時、對於獨裁者、決不惜與之一戰、

一、本諸武器貸與案、輸送物資、業經決定、其大半刻已開始輸送、

一、爲達成吾等之目的計、國內一致協力、極爲重要、凡黨派、人種、國籍、宗教間、均不得倡異議、國民自身、亦當有犧牲之決心、如是則勞動鬪爭風潮將因此種決心而止息、

一、英希二國、指需大批軍用品、而此等軍器之所出、則爲美國一國担負、且有中國亦要借與之責、吾等對求美國之援助、吾當然亦應援助之、

堅稱危機迫切
力倡國民精神動員

【紐約十六日電】羅大總統、於十五日曾作演說、闡明美國刻正基於武器貸與法、向民主主義實行援助中、此演說除播向全美國國民外、並廣播至全世界、此演說內之最惹人注目者、厥唯其內容並其口調之激烈、美國自心理已然宣戰矣、一般人當已明瞭、然自此武器貸與法成立後言之、則當更進一步、於此演說內容、雖云美國對歐戰系屬第三者、立場中立國元首之演說、但對拿蒂斯及獨裁政治、極不贊成、且更禮贊民主主義之健全性、一方並堅稱美國危機、已迫目前、刻正努力從事培植國民將來議武器貸與案時、政府對非常時之宣傳、頗奏功效、此實以非常時爲口實、如今後政策之前兆也、蓋此次演說、力倡精神總動員、謂當非常時之際、必須有非常時之心情、要求國民多所犧牲、根絕勞働爭議、高率課稅、長時間勞働、利潤減少、生活不變等、預想今後更當漸次實現、現爭議調停機關或各種委員會、本週內已均將成立、又作武器貸與法須有七十億美圓之預算要求、是以乃云自所得稅上增徵五分、貨與法於議會審議時、反對派曾強調有獨裁及參戰兩危險將漸次實現之預想、現在則果如所懼、有漸次具體化之傾向矣云、

德王已歸蒙古
表示對日謝感

【張家口十六日電】上月十一日、再次訪日之蒙古政府主席德王、爾來月餘、旅行已畢、遂於十六日午後一時卅分、與李守信將軍、一同由北京歸還張家口、據聞此次旅行歸順、毫未感到倦意、毕發表歸國初次談話如左、此次訪日、適值國際情勢異常吃緊之際、翙逢日本議會開會、然日本當局、猶招待周到、如興亞院當局之竭力照顧等、實增余無上之光榮、且得以與近衛首相及其他各大臣而晤談、使吾不勝感激之至、此外尋承各界熱烈歡迎、益使日蒙一體之情神、益臻緊密、而邁進確立東亞共榮圈、成恢復世界和平之大道、茲實爲大東亞盟主之日本朝野（體皇精神發揚之特采、亦即吾等所亟應努力者也、吾深信興大業之完成、爲期必不在遠矣、

松岡外相入蘇
已直赴莫斯科

【滿洲里專電】松岡外相一行、搭乘專車、於十七日午前零時五十分、抵國境之滿洲里車站、在列車內宿泊一夜、十七日午后二時、經由蘇聯之莫洛托夫鐵道、向莫斯科一路西行、

過扎蘭屯 官民迎送

【扎蘭屯專電】松岡外相、由哈爾濱搭乘專車、於十六日午前十時、通過札蘭屯車站、興安東省國山次長以下軍官民代表、臨站歡迎、松岡外相、下車對送迎者、各致謝辭、更向滿鐵訓練生五十餘名、垂賜訓示、辭畢、乘車赴滿洲里、

越派專門委員 參加條約會議

【河內十六日電】因泰越紛爭調停會議之妥協、停戰條件成爲條約化、乃決定向東京派遣參加本條約確定會議之專門委員六名、該委員團豫定十八日乘當地發之飛行機出發云

最近四個月內 英船損失極鉅

【柏林十六日電】德國軍司令部發表、自去冬十一月至二月之四個月間、德軍對英輪送路封鎖作戰、收得甚大成績、敵於此期間內、喪失船舶總計二百零三萬七千噸、此中被德海軍擊沈者百五十二萬四千噸、被空軍擊沈者五十一萬三千、百七十五隻、予以大損傷、然此數目、被機械破壞之敵輪未在內、

意報主筆蓋達 論日海軍實力

【羅馬十六日電】意大利行爾那烈尚塔利亞報主筆蓋達氏、於最近日之紙面、以「日本之實力」爲題、揭載論說、對日本海軍在樞軸上之意義、加以闡明、要旨如左、日本爲世界第三位之海軍國、美國對日本作戰雖有可能性、但日本有支配東亞海洋之能力、是以美國及其他國家、均不能對之有所威脅、不僅只此已也、且因泰安南之和平調停成功、是以日本對安妻寨因勢力圈更前進一步而生命線之保守、尤屬易事也、英國爲將日本拉出德意樞軸、曾經屢次努力、但均未果而停、同盟國有共同解決同樣問題之可能、是以倫敦華盛頓之活動、均屬無味云、

晚刊一大張

訂正 本報創刊卅五週年、第二次紀念事業「選定滿洲三十五景」社告內、投票要項第七條每名均贈呈賞金十元、「金」誤植爲「念」特此訂正

長篇漫畫 活寶貝

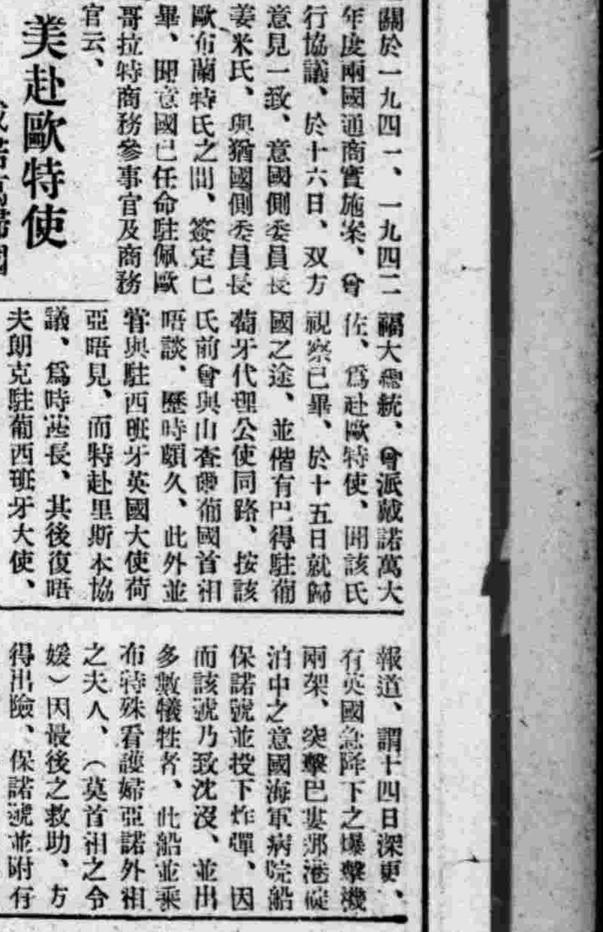

若素教育掛圖

向全國小學校寄贈的宗旨

我國爲期形成新國家的新姿勢，除政治與經濟已著々具有新體制的形勢外，教育也隨之頗有進展而步入新的途徑，如學校的整備和擴充，如課本的改編和增刪，順此教育新的育成，敝若素製藥株式會社爲貢獻教育計，又施行向全滿小學校贈送「若素教育掛圖」，於光明的進展中，而又爲之教育放一異彩，因此激起全國同胞爲之響應，讚聲四起，互爲竭力，凡因服用若素而得來的教育掛圖兌換券，全都慷慨的贈送於附近的小學校，期望藉此表達熱心教育於萬一。

至於掛圖的內容已經再三說明，蒙我國民生部教育司編審官室，滿洲教育資料會指導與編纂之下，凡國民優級與國民學校階段，應該製有掛圖的課程，完全編纂印製，掛圖的繪成，特聘有名的畫家爲之揮筆，章法美妙，筆法出神，印刷方面又力求其新穎，用複式的套色方法，由五色而至九色，顏色調和，極盡艶麗之至，至於品質的精良，畫面的逼眞，又非昔日的掛圖所擬比，凡用掛圖兌換券換來掛圖的小學校，沒有不欣快而歡騰的，請尙未換有教育掛圖的小學校，多々的收集掛圖兌換券寄到敝社，趕快兌換美麗的教育掛圖吧。

兌換方法

一、定價一圓六角之若素盒內，裝有敎育掛圖兌換券一張，服者得兌換券後，請贈送於小學校。

一、小學校將「兌換券」蓋上章，郵至敝社，即將所指定兌換之教育掛圖，奉上不誤。

一、兌換券六張，可兌換教育掛圖一張，希望掛圖十張者，須寄下六十張兌換券，郵資如別紙另詳。

一、來信須註明，學校名稱，職記，及詳細通信地址，商店及私人，恕不兌換。

若素教育掛圖目錄
第一輯（內容的說明）

第一號 撫順煤礦露天掘 煤的埋藏量和深淺，每個煤礦各有不同，惟各國的採煤方法，多是一律掘坑採取，然撫順確是獨具特色的露天掘，露天掘的情形，師長不必費力講解，有此掛圖做參考，也就一目了然了。

第二號 果實種子之散布 植物各部的成長和構造，確有分析研究的價值，尤其對兒童更是有趣味的課程，然而眞實的標本不便於考究，備此分析擴大的掛圖，實與教授有莫大的補益，所以使學生容易學習，當不可缺少教育掛圖。

第三號 蚊 蚊體的構造和吸血的情形，就是有眞確的蚊做標準，因體形微小實在難於分析，倘在授課時，在學生面前有其蚊的擴大圖，一能提起學生研討的精神，一能使之容易記憶和明瞭。

第四號 體操大會 體操是鍛鍊身體應有的活動，然而集團體操更屬重要，但人的常情，往往始勤終怠，倘於教課室內懸有集團體操掛圖，自然能鼓起全體教職員與全體學生，都能使之樂意參加每日施行的集團體操了。

第五號「櫻花」與「富士」 日本國櫻花的美麗，與富士山的高度久已聞名世界，但只是憑着文字的描寫還着口頭的講述，則櫻花開放的燦爛，山姿高聳的秀麗，使人難以領略，倘身旁備此掛圖，耳聽目睹，如同身處其境，於教授實有莫大補益。

奉天市信濃町十七號

若素製藥株式會社

列車中之松岡外相 抵掌縱談精神煥發

【特別列車十六日電】於人蒙旗影中自哈爾濱出發之松岡外相、自發車後、暫坐於列車後部展望車之沙發上、口啣煙管、暝目靜思、當同行者跨入車箱之際、方返回原姿、黃昏後、乃與哈爾濱之久保田總領事、駐滿大使館吉富書記官、及自奉天送行之鐵道局足立營業局長等、開始談話矣、滿鐵之列車、自色彩及木材言之、實爲出奇者、乃係張學良新定作之火車全部以硬木材製造、十分良好、若以現在之錢數計之、當達二十萬元以上、滿洲事變不久、即均屬於滿鐵矣、此次足立局長自歐洲歸來時、據云亦曾乘用此車、足立氏並云、但以松岡先生與張學良同視則不可、於是大家莫不大笑、外注視於新京由滿鐵社員新講平安時所贈之盆植樅木後、乃言曰、大正十六年、余入滿鐵、今已二十年矣、現在各地之滿鐵社員、尚能熱心祈余事業之成功、實屬衷心感激、但余假設今後自外務省退出、亦如內田外相時、不復再進入外務省、經二十年後、再歸外務省、此時不知外務省尚有如何因緣、其後又談及鐵道、政界、外交及中國問題等事、內和氣靄靄、十分容洽、列車則於塞冷北滿之曠野、勇猛直前云、

【滿洲里專電】專車由離海拉爾之十六日午後八時三十分、松岡外相及一行隨員、入食堂車、進在滿洲國之最後的晚餐、由外呼倫貝爾大草原、展開蒙古風光、哈鐵食堂營業所新井副支配人、特爲準備鯛之生魚片、關齋鐵局長時贈北滿珍肴之火雞鍋、一行大快朵頤？大臣飲啤酒兩瓶、微醉後、興致益佳、即席賦一佳句、贈食堂車哈鐵特選女僕中田京子（二〇）水田虛子（二〇）書於記念信箋、並叩二人之肩曰、汝等已長矣、余尚能憶及三年前事、最後更歸在滿洲之即感腹稿、午後九時三十分、離食堂車、於就寢前、外相談在滿洲國之感想如左、

余在滿洲國內、如在家中、余生涯之大部分在滿洲渡過、此次途經滿洲國、滿鐵及各方面、熱心相待、不勝感激、聽滿鐵社歌、不覺心如潮湧、如此前途赴日內瓦爲帝國代表時、途經敦賀、敦賀小學校學生揮國旗相送、余抵日內瓦後、每睹目猶見國旗搖擺於眼前、滿洲國自建國以來、肅着發展、今謂爲世界中之一堅強獨立國、固誰亦無異議、而今而後數十年、滿洲國之國際地位、亦必不變、滿洲國之重要性、與日本共趨高昂、此余確信者、於此次旅行、本擬觀見皇帝陛下、終以無時間、唯通過而已、更未能一晤張總理等滿洲國當路諸公、遺憾、然沿線各地、熱心歡迎、不勝感激、滿洲各方面之激勵、深銘余心、決定成重任以爲報、

外相抵滿洲里

【滿洲里專電】松岡外相所乘之臨時列車、已於十五日午後十時三十分、自哈爾濱出發矣、途中無恙、於盛大歡迎中、於十七日午前零時五十分、到抵國境滿洲里矣、

又外相等均宿於列車之內、十七日午後二時、方由蘇聯之莫洛托夫鐵道、一路經由西比利亞、前往莫斯科云、

全省市·縣長會議 已於本日堂堂開幕

今後對行政運營上極堪期待

康德八年度第一回奉天省市縣長會議、已於十七日午前十時、在省公署禮堂舉行、邀集省下八市二十縣之市縣長參加、并經省公署之金省長、松田次長以下關係官及賓之、張總務廳參事官、孫事務官、邢第一軍管區司令官、松岡奉天鄉政管理局長、西山奉天市次於逐局長等到場開會、首由金省長訓辭、大要如次、

（圖即會場）

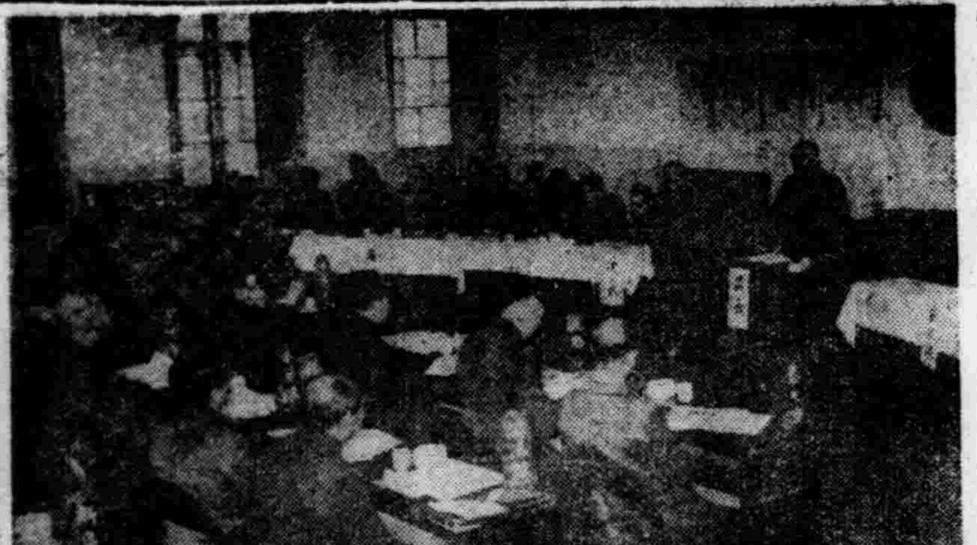

省長訓詞

值此緊迫之時局、若我國之新興國家者、實負有重大之使命、尤以市縣方面爲最、既爲國家行政之第一線、故對于實施國策上、更有具体進行之必要、國策之能否實行、蓋以市縣方面努力程度之優劣而定、姑舉其要項二三以喚起諸君之注意、

一、刷新吏道＝明確責任之趨向、以嚴行賞罰、刷新綱紀、藉以發揚吏道、

一、把握民心＝常於管下各區、調查民情、以此作爲行政之參考、使官民一致盡職奉公、

一、刷新教育＝体驗國本奠定詔書之趣旨、以學校教育、徹底指導國民全体、而專心努力於國民精神之涵養、

一、斷禁鴉片

一、開拓產業＝時局對于農產物之增產、要求甚亟、目下資材、勞力及資金等、均極缺乏、故實行全部之增產、異常困難、鑑於此種情形、則本年度增產計畫、尤爲緊要、對於農產物之生產、非以重點主義從事不可、本諸本省特殊事情、爲期省政三年計畫第三年度計畫之實現、更宜講求物資確保並民生之安定、蓋對纖維作物、水稻、主要糧穀及大豆等之生產、均宜以重點主義處理、爲謀擴張作爲所需面積及單位面積、以及增大收量等、須傾注全力於其計畫之指導、

一、促進農產出貨、凡於我國國內不能生產之生產用資材及生活物資之供給、均得依賴友邦、此固殊非得已也、設求助他國、縱獲得所需物資、其影響於經濟必甚大、甚或破壞之、故促進農產物出貨、於國家經濟上、實有重大之意義、全省成績之全部、改善之必要、使之逐次實計畫總量、僅能達成六成、目下已至春暖、大部凍土、均已鬆懈、故更應努力、倘傾注全力於此、則所期目標、必當達到、此亦所切望者、

一、運用統制經濟

一、與關係各機關協力、爲期市縣政運營之圓滿、應與部外各官廳及協和會、并各種協會、會社、組合合作社等、互相協力、以保持密切關係、關于此點、在機構制度上、更有訓練、

一、整備市縣職員定員、

一、確立國民鄰保組織、

一、改正整商稅標準價格、

一、整理農商貸款、

一、促進滯納地稅之徵收方法、

一、調整地捐地費、

一、縣稅之街村委托稅並地稅地捐之徵收、

一、關于不法灘斟整理事項、

一、關于會計事務向上事項、

一、實施國兵民籍法、

一、諸議會廢止及其善後處置、

午間少憩、自十二時半起、仍繼續開會云、

現、不論任何形式、只注重實際之運營、此種種、業經迭次考慮、各等業務均當於達成所期之目的以前、極力工作、以期獲得市縣政之圓滿成果、

繼由松岡次長訓詞、亦係關於本年度之施政方針者、再次爲來賓致詞、復經官房及各廳說明指示事項之說明或審議、首由官房庶務科長說明下列諸項、最後爲官房關係指示事項、

一、關于新省機構事項

一、關于縣機構整備擴充事項、

一、關于市機構合理化事項、

一、關于市縣監察實施等事項、

一、肅正綱紀、

一、商公職員之教養與訓練、

對登錄寫眞入選者 弘報處贈與登錄証

弘報處主辦之第一回登錄寫眞、已於豐七日發表當選者之芳名、於同綜合展覽會之前、對當選得賞者贈與登錄証、同登錄証長一尺二寸、橫二尺、分滿洲之資源、產業、建築、交通、生活等五部門、上並書作者之名、及作品題名、下由弘報處長武藤富男署名、同登錄第一號爲自然之部天堂作者奉天市大和區浪速通二七寺島萬治氏獲得云、

電話以公益優先爲方針 實行抽籤辦法

客歲會發生電話波瀾、各處享有權利者、均爲自已着想、故多不守統制法、結果、欲安設者、爲數竟超五千、致當局爲之苦惱、奉天中央電話局有鑑於此、爲謀本年度至急開通電話報名之圓滑計、刻正竭力整理報名截止後之各種手續、而以公益優先之方針從事、凡有益於公衆者、均與以優先權而安設之、然僅據此種條件、爲數已達六七百架之多、除獲得此種優先權者外、凡欲於本年內安設者、實屬困難、目下似已決定依考查結果、而實行抽籤辦法云、

齒科醫師會 舉開定期總會

本市齒科醫師會、於昨（十六日）午後三時、在市內朝日區東亞街商埠樓、由全體會員集合下、舉開第四回定期總會、首由全體肅立、向日滿國旗行最敬禮、次由會長周宗岐氏致開會之辭、繼作庶務會計等事項報告、然後開始議事、會議終了後、並舉開宴會、全體盡歡而散云、

掃積雪發現手槍 報警帶署保存

南市場警察署管內大西街一段一九五號慶順店執事人赫振堂、年五十二歲、原籍錦州省錦西縣人、於月之十六日午后二時許、監督二人掃除院內積雪時、在廁所墻根處、發見腐亂皮包一個、及破壞視之、原係八普手槍一支、同子彈三十六粒、當即報告南市場署、該署派員蒞場檢驗後、當將該槍彈帶署保存云、

一家四口慘死 已判明係縱火焚屍

十七日午前六時許、市內瀋陽區大東街四段八號吳恆泰（二八）宅、有濃煙自窗隙冒出、時爲鄰人發覺、當即前往叩門、雖叩門甚力、竟無人應、及入室內、方見吳某及其妻吳王氏（二八）並長女艷秋（六）與次女（二）等四人、並枕而亡、該二女孩、竟係燒死者、鄰人驚詫之餘、立往大東署報告、警察局司法科、當即飭令搜查股長以下前赴吳宅究查、目下僅判明係慘殺後而放火者、詳細情形尚不明瞭云、

軍官學校改名

奉天北大營陸軍軍官學校、今依陸軍訓練學校令、改編爲陸軍訓練學校、其披露宴、將自二十日午後六時起、在公記飯店舉行云、

設置街公所 舉行祝賀會

【扎蘭屯】奎扎蘭屯位居北滿、乃省旗所在地、同時亦爲本省政治經濟文化中心地、目下各機關設置林立、人口逐日增加、而行政事務亦日益繁增、街政實有劃明的振興、依現下街政發展之諸情勢而論、然街民之施政應以甚深的浸透、俾資街民的確認得國家意識、養成我國特有之鄉土自治隣保互助美風之助成、而以強固高度國防國家之体勢的整備、爲之主要政治工作、查我國地方行政以街制實行爲主要之眼目、故扎蘭屯地方於康德七年十二月一日實施街制、街公所亦同時設置、其時因諸般事務正在準備中、慶祝事宜稍延至今、茲爲街民之希望及協力一致使街政之向上計、茲於康德八年三月一日建國佳節之同日、假當街鐵道厚生會館開催街公所設置祝賀會、街長副街長均有講演、參加人員不下三百人、頗有一時之盛況、式典畢即舉行祝賀宴云、

新年大祭舉行

【西豐】縣本年度之新年大祭宮中及神宮、均於二月二十七日舉行完了、惟各縣須斟酌地方情形、於適宜時間行之、我豐茲已擇定、三月十前十一時、各機關多數職員、齊集北山向神社、虔誠祈禱、以免水旱虫災、而獲五谷豐收之實況、我豐夙爲產糧區域、新年意義尤爲重大云、

官廳班第二期訓練 本日開始

時局對策聯盟官廳第二期訓練、係自十七日午前九時起舉行、將訓練隊全員、均集合於警務廳前、編部隊編成告竣後、更續舉行第二期訓練式、乃移入於規律之訓練、午前日程方告完了、午後並有池田特務機關長、武藤憲兵隊特高科長堂講演、至第二期訓練之實施、須至二十四日止、於此期間內、各官廳全員、均須於午前八時半出席、爲國歌合唱及作建國体操之行事云、（圖即訓練式）

直航機自東京出發 本日午後安抵新京

【新京專電】新京至東京中間之直航飛行、我國側預定於陽春四月開始、目下滿航積極準備進行中、與此相呼應之日本側日航方面、已準備終了、乃於十七日午前八時、由東京羽田飛行場出發、途中於米子飛行場暫停、逕於同日午後三時五十分安抵新京、此次飛來之日航機與滿航機、同爲純日本產之三菱式ＭＣ二〇型機、同機有乘客席十一、因載貨故僅可容乘客五人云、

採取指紋確保身元 先自警察官始

對全國官吏亦將繼續實施

個人識別之唯一有效方法爲指紋識別、對其實用着先鞭之治安部警務司、決定採取全滿警察官之指紋、以舉自肅自戒之實、十九日午前十時、于治安部大臣及谷口警務司長以下全職員、悉對指紋管理局派遣之指紋技術員應援、採取指紋矣、全滿警察官指紋之採取、大体於二月末完了、當局於全滿警察官指紋採取完了後、實施張國務總理以下全滿官吏之指紋採取、本年度內更及於一般特殊團體會社等之職員、以舉身元確保乃至防諜、防犯上之効果、謀職員指紋制之完成、

新京工業大學 舉行卒業式

【新京專電】新京工業大學第一回卒業証書授與式、十七日午前十時、於協和會館舉行、由谷民生部大臣、村田教育司長以下、各方面之名士多數列席下、對採鑛科二十九名（滿係六）、機械科二十九名（滿係六）、應用化學科十七名（滿系二）、建築科八名（滿系二）、電氣科十五名（滿系二）、土木科十九名（滿系二）計共百十七名、卒業生發給卒業証書、此外並對機械科長田重喜一名（山口縣出身）、授與榮譽之大臣賞、及學長賞五名、學友會功勞賞十一名之授與式、谷大臣訓示及武政來賓祝辭後、即閉會、此次之卒業生、將皆配置於滿洲之官廳及特殊會社其等地、而朝此等技術戰於興亞生產面上活躍云、

利用空地協助增產 將由各大都市實施

由於耕種空閑地而協力增產一事、協和會方面、已於客歲加以提倡、是以空閑地之利用、自雪解冰消以後即可實施、現經協和會興農部等關係者協議結果、將以休閑地之利用運動、置重點於新京、奉天、鞍山、撫順、錦州、營口、安東、牡丹江、吉林、哈爾濱、佳木斯、齊齊哈爾、北安等重要都市、經國組地城分會各學校官廳會社及其他團體之手、對現在之空閑地、及未使用地、從事耕作、以菜類爲主、種植大豆、地豆、或包米等、因勞力不足、耕種困難之土地、將由農民應援從事作業、又農具及種子等、則由關係當局從中斡旋云、

由於此次人事交流 "市協"責任愈複雜化

由於政府與協和會之人事交流、中堅會務職員之轉職、同時並新設協和青少年團之統監部、義勇奉公隊之總監部等、對此奉天市協和會市本部會運動頗感焦慮、縣市本部基於以前政治母体及思想教化實踐組織之指導理念、而整備強化國民鄰保組織、對本部委員會、分會、聯合會等、行有機的運營、爲暢達民意之唯一樂與明朗市政之機關、所謂外廓團體之青少年運動、國民精運動之發展、頗堪期待、一方於四月中旬舉行之市統細織之義勇奉公隊、女性運動之國防婦人會、爲圓滿實行國兵法而育成軍人後援會、倘其他具關聯合協會、乃至本部委員會之會運動重點實質即下意上達、或上意下達、由於指導性者頗多、由於中堅會務職員合轉職、難免脆弱、此次之人事交流、估於指導立場之本部之辯負、將益愈趨上複雜化、其運動協和會運動、乃係体得建國精神、以民族協和之大理想爲原則、惟有分會自体活動、立脚於自三十萬中一戶一人會員主義上、同會鑑於奉天之特異性、方針及指導中心值得注視之點尚多云、

各地氣溫

（十七日正午·印零下）

地名	氣溫	天氣
奉天	一三	晴
新京	一六	微陰
大連	一二	微陰
哈爾濱	・四	陰
齊齊哈爾	・七	陰
海拉爾	・四	陰
黑河	・一五	陰
牡丹江	・五	雪
延吉	四	快晴
承德	八	陰
通化	九	微陰
安東	六	微陰
錦縣	一三	微陰
通遼	十	｜
張家口	一三	微陰
天津	一六	微陰
上海	一三	陰
東京	四	陰

感謝治愈婦人病

敝內人在未結婚時即患月經不準或超前或錯後粉紅色小腹絞痛或多或少四肢酸痛腿痛白帶又大腰疼並有時病比前更重月經三四月不見或一月見數次淋漓不斷月經紫黑成塊白帶很多週身痛疼每逢月經來時腹腰脹悶嘔吐酸水及白沫飲食難嚥頭迷有時發燒終夜不眠已經多年永未生育各處醫治服遍各藥花錢很多病未見效日夜呻吟痛苦難言敝人甚爲焦慮幸經利源油坊陳經理介紹王德堂有婦女良藥調經育生丸專治婦女一切病症均有特效敝當即購買該項丸藥三盒內人服後一切病症逐漸全愈而色紅潤体質健壯月經準確復得一小孩敝感激之餘無以爲酬謹將病愈後照片等刊登報端聊申謝忱望婦女患病多年屢治無效及久不生育者速即認明購服此藥定能全愈而生子玉德堂藥店在奉天大南關大什字街南利長油坊胡同外埠患者匯款購藥去信即妥夠經育科丸每盒六元五角函購加寄費兩角

生謝人奉天大和區康泰街第二段華新洗染廠經理 梁治平謹啟

敝人黃金生前就職於三泰公司公私事緊以致心啓火上升初並未覺知任何痛苦只覺雙目視物昏花經汜載後而双目竟視物半然以至視物黑暗各處尋名醫診治數月後並未稍見微效此時乃退職返家休養寧爲廢人矣不想復活不咯天不決人而由友人洪某介紹德家藥店之神丹奇藥名爲保目全睛丸賞服用果然名不虛傳立見大効視物皆能又服用兩盒而敝人之眼疾全癒矣如此之聖藥實無法酬謝只得登報而傳名救世以告訴現在男女同胞們患這年近日之眼疾者早購此藥服用除去痛苦之源是吾之愚意外埠如欲購者函購甚爲便利地址奉天小北城門外白塔寺東德家藥店 藥價 保目全睛丸每盒五元 明睛藥水每瓶定價一元 外埠外加郵費兩毛

鳴謝人新京四馬路西一四五號 黃金生啟

潤芝女子職業學校 續招新生

教授科目【本科—打字、洋裁、縫紉、編織、日語、簿記、滿語、算術、珠算等】【速成科—洋裁縫紉日語滿語珠算等】

學額【本科—二十名（一個年）】【速成科—四十名（六個月）】

入學日期—隨到隨收額滿爲止 簡章附郵即寄

校址—奉天市瀋陽區一心街六段一二八號

招募 代理

本所精造四、六、八、頁印刷機器及手引式名刺機其他印刷機器應用諸機器現已出品仰印刷業者購備勿失良機另有樣本函索即寄並設印刷附屬品修理部

奉天市工業區二馬路北頭通東 榮久鐵工所

奉天省長許可証

葠茸補天丹 烏鷄調經丸 益母還魂丹 加味二仙丹 砝珀安神丸 回陽化陰膏

主治各症列下

[illegible]

本號出售小成商標各種良藥功效偉大久已馳名遐邇藥類頗多不及備載僅將著名成藥列後

奉天市大北街白塔寺東第二胡同 各大埠市均有代理 電話四·二九五二番 德慶增藥房製

升學考試·文官考試 就職考試·各界職員考試必備

最新常識解答（樊公洋編）（每册定價四角）（外埠訂購加郵便費）

內容

[illegible]

發行所 奉天鼓樓北路東 章福記書局

眼病

奉天市大西關大十字街口路北便是 普明醫室治療眼病 藥品調製

主治

雲翳翳蒙 火眼眼痛 胬肉攀睛 迎風流淚 頭疼攻眼 沙眼爛眼 瞳仁變色 昏花不明 視飛黑點 腎虛眼病 傳染眼病 毒攻眼病 硬傷眼病 瞳仁大小 血寒眼病

（另有說明書）函索附郵票四分寫明病狀年齡性別即寄

潘陽中國銀行

對外電話號碼如左

一、通線（四）二二四一 （四）二二四二 （四）二二四三 （四）二二四四

一、營業專線（四）三二五三

存款	定期 活期存款利息優厚 手續便捷
放款	定期 活期 抵押放款貼現放款
匯款	電匯款 信匯款國內外各埠均可通匯
其他業務	進出口押匯代理收付事項

惟利時鐘表店

奉天市中街 新開幕 眼鏡 鐘表 精準 美觀 修理 零售 批發

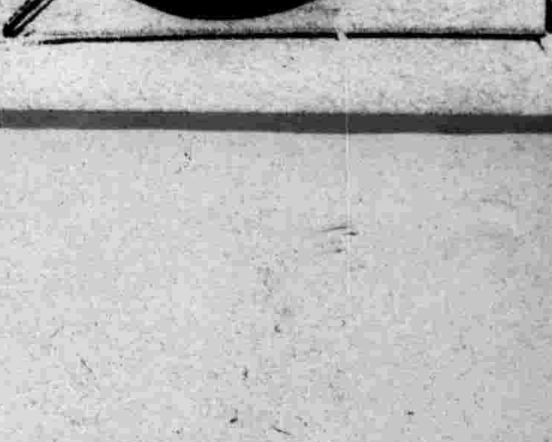

張國維廣告社作 奉天市鼓樓南

美國拉普氏提倡 籃球規則復古

◇其所指摘有三點◇

美國根薩斯大學籃球指導阿得貝夫、拉普氏近將其繼續主張一年間之籃球規則復古、正式向委員會要請。其所指摘之點、爲復古中鋒跳球、與廢却『應於本陣傳球』之項及『於罰球區域止於三秒以上』等三點。

拉普氏自己指導之根薩斯大學球隊於今之所以不得不留下五勝五敗之不佳的記錄者、實爲現行之規則不良所致。第一、中鋒跳球之廢止、於攻擊側是極不利的—同時也不能打出好球來、再是必須於十秒以內越中線而於本陣運球等規則、實在是很漠視防禦側之無謀略的思想云、

異想天開的航空基金捐

足球發祥地的英國、一向是以球賽作賭博玩的、許多觀衆常把『球賭』所贏的捐作公益用、自從英德開戰後、賭的花樣又變了、人們彼此猜測二十四小時內德機來襲的次數以爲賭、如幾分鐘德機來轟炸、警報幾分鐘解除等、猜中者、便贏得一筆鉅款、而提出十分之六作航空基金捐、眞可謂異想天開了、

世界珍聞及其他

倫敦的戰時地下生活 貯藏室變成公共臥室

在外面過夜現在已成爲倫敦人的一種生活了、你可以一直到早晨才回家、晚餐的鐘聲在敲着、倘使你逗留在外面用晚餐、你還可以逗留在外面睡覺。直至早餐的鐘聲把你敲醒、在餐館用晚膳、跳舞和最後把床安置在跳舞廳中、這已成夜間客人們的生活了、那些侍者、他們的工作是遞送食物、現在溫和地服侍客人們上床了、那些地下室從前是貯藏窖酒瓶的地方、現在變成城裏摩登男女們的公共臥室了、那不十分現代化的餐室祇能供給客人一張有背長椅當臥床、一張氊布捲起來當枕頭、可是那十足摩登的餐室就不同了——有着特殊的設備——能够供給客人一張鋪着床單的小床、枕頭、氊和二張清潔的被單、過着新夜生活的男女客人、大半都是穿着軍服的、他們從前線回到倫敦過着幾天平靜的生活、然後才再赴戰場的、還有一些住在倫敦的人們、在未有空襲時冒險到外面晚餐、等到夜襲時、只好在餐室中過夜、設備最完美而又有深的地下室的飯館、要算是位於下擺伯街的匈牙利飯館了、他的地下室、改建得很深、室門有防止毒氣和水的設備、管理這餐室的人儲了大量的糧食、足供客人每日之需、那些侍者都受過特別訓練、祇能欵待人又能爲客、鋪設床被、而且還能作救火和救傷的工作、倘使你安全而舒適地在那兒居住、他希望回家、管理人也會爲你籌備的、一隊私家汽車、配有戴着鋼帽的汽車夫、等候着來載你經過那充滿了炸彈火藥氣味的街道、把你送到你所希望的目的地、

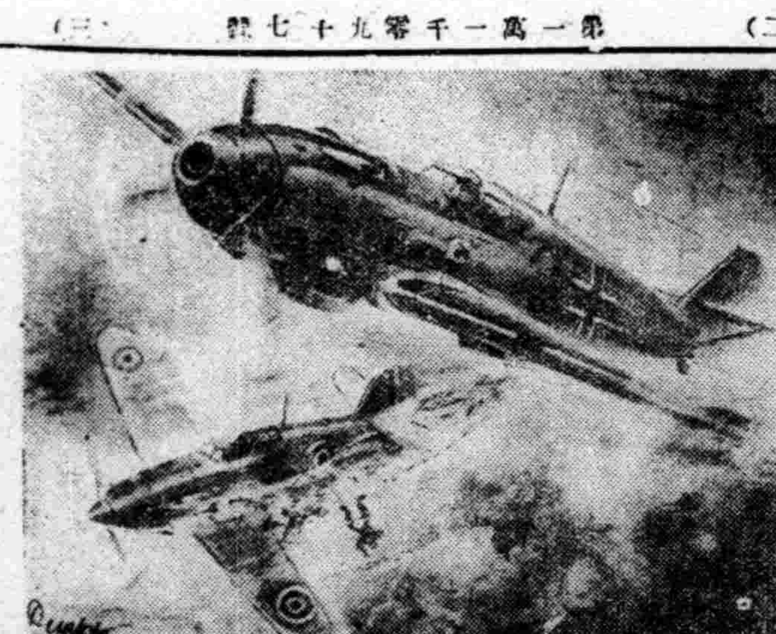

英國飛機被德軍擊落時情形

德國的有機體戰術

德國新式戰術是這樣的、先以大隊轟炸機飛往於攻擊目標的上空、代替長射程大砲的任務、對預先計劃好的目標行急速降下轟炸、每架飛機都有其規定好了的目的、投彈完畢回防時、該機便可變成機械化的機關槍隊、向地面上所見到的敵國軍隊及一切和軍事有關的人員加以掃射、跟着就有一隊轟炸機、帶着小型炸彈和燃燒彈、引火線出動、執行從前騎兵的任務、爲後面運送傘兵的飛機隊盡清航程中的一切障礙、而這些運輸機把傘兵送至敵區着陸之後、回防時就變成機關槍隊了、

經過了這樣地上諸種準備之後、該輪到坦克車出動了、然而牠的上空亦必須有一隊飛機作掩護、陣勢是以三十噸至六十噸的巨型重坦克車居中、輕快的小坦克車或鐵甲車分開兩翼、並列前進、這些坦克車是用以掩護步兵的前進的、等他將沿途的一切障礙肅清之後、再以公共汽車和大貨車將步兵運送上去、整個的機構是在戰鬪機不時的保護之下進行的、步兵前進時、同時有數種傘兵在執行其被預先指定的任務、那些外衣標上標記有展翼鳥五隻的傘兵、和保護其降落的第五縱隊於會後、緊接着便商附以後的軍事行動、四鳥的傘兵必須降達於其目的地之外的若干遠距離處、然後折回來肅清沿途的障碍、以至與其降落部隊的基本武力相匯合爲止、三鳥的傘兵負責佔敵人汽車站和給養倉庫的任務、二鳥的傘兵佔據敵人飛機場、單鳥的傘兵、亦即工兵隊他們專管開闢道路架

印度竊賊的神技

印度之勒第司族、其民大都不務正業、終年藉竊爲生、故所習皆行竊之技、技愈高、則他人愈尊重之、小兒一至七八歲、其父母便教以穴隙鑽牆、忍飢耐渴、及行竊時各種應用的技能、如雞之鳴、犬之吠、羊之哶、馬之嘶和其他飛禽走獸的聲息行動、無不一一習之精、而技之尤神者、能手足着地飛奔如狼、犬、或臥地爬行如蛇、更有能倒身矗立又足作枯樹之形、以逃避逐者的耳目、

昔有一印度馬巡、偶於夜間路經曠野、見地下有物蠕蠕而動、心知有異、於是下馬隱身樹後以伺之、不意此樹即勒第司人所變、蓋此兩竊見馬巡忽至、勢已不及遁避、乃即倒身作樹形、庶幾免於被捉、而馬巡則以黑暗之中、不能辨樹之眞假、故遂隱立假樹後面、且把所戴之帽、脫置假樹枝上、探首於種枝間、察觀彼處可疑之物、久之、竊賊心焦甚、兒又不能久久倒立、因突翻一斛斗而遁、馬巡見樹忽能起立狂奔、驚駭欲絕、旣而始悟爲賊、乃急跨馬追之、則兩賊早已杳如黃鶴矣、

第133局 一將擒王（藍先勝）

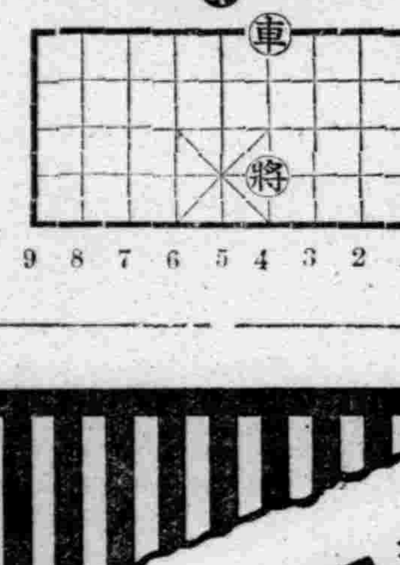

△單車肘士着法

車五平二 帥六退一

今日放送節目 無線電

三月十八日（星期二）

午前

七、二〇（新京）格言 唱片人生罪過只在自私自立何磊

七、三五（大連）初等日本語講座

八、〇〇（新京）清晨音樂（一）吹奏樂—進行曲『興亞歌』（二）愛國歌謠—（三）勤勞奉仕歌二、旅愁（三）奏吹樂『愛國行進曲』

一〇、〇〇（奉天）經濟市況

一一、〇〇（大連）家庭講話冬服之保存法大連語學校教師李蔭泉

午後

〇、三〇（新京）影戲乾坤帶協和影戲院

六、〇〇（哈爾濱）兒童時間哈爾濱市公立馬家溝國民優級學校學生馬鹽亞外十五名唱歌—齊唱指揮李少懸—、守護國境二、演習歌三、可愛的故鄉四、協和歌五、浦島太郎

六、二〇（新京）兒童新聞

六、二五（新京）中等日本語講座

七、〇〇（新京）新聞告知、政府公報

七、三〇（新京）協和青年講座理論與實踐協和義勇奉公隊中央總監部王宏文

七、五〇（大連）舊劇女起解大連黎明國劇研究社

八、四〇（奉天）演藝特輯（一）清唱『牧虎關』『小紅外（二）梅花調大鼓『黛玉思親』沈艷華外（三）京韻大鼓『單刀會』連幼紅、外

九、三〇（新京）評詞七俠五義（二一五）金慶嵐

一〇、三〇（哈爾濱）琴書八仙道喜楊金枝外

淋病空前靈藥之新發現！

強利比兒

主治 急性淋病 慢性淋病 尿道炎 副睾丸炎 攝護腺炎 膀胱炎 關節炎 女子淋病

與六〇六異曲同工萬試萬靈！

自發現化學藥劑、滅菌效用後、一時化學製劑風起雲湧極一時之盛、就其效力言、其中以對氨苯磺醯胺製劑奏效最大、令人仍多用之、以此化學滅菌療法、日臻進步、絕對斷根靈藥二甲對氨苯磺醯胺始告完成、名云『強利比兒』臨床上、對於淋病具有特殊獨到之功用。

發行處 竹村製藥廠 大阪市東區南久太郎町

本號新由東洋運到大宗荷馬全車及裡外帶附屬品等應有俱備倘蒙賜顧不勝歡迎

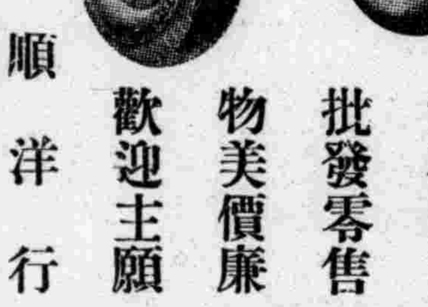

貨存豐富 批發零售 物美價廉 歡迎主顧

大順洋行

地址奉天大西關中間路北 呼出電話（二）三六四八番

學生 課外良好自修書
教員 授課優秀參考書
青年 業餘豐富學識書
家庭 教育兒童必備書

模範日記 本讀

適合國優程度可爲滿語補充教材治爲失學青年能作研究文學捷徑讀此書可領會作日記的奧妙內容備明悉寫日記的秘訣印刷字清楚裝訂精良全滿國民優級學生大批定購優待冊定價七角出版目錄附四分寄讓

總發行所 時代書局 奉天市一德街三段十二號

奉天女子打字專門學院

招收新生（外縣免試入院） 代打文件

簡章附郵即寄 院址奉天市大南街二段131（大南門）

兒科良藥

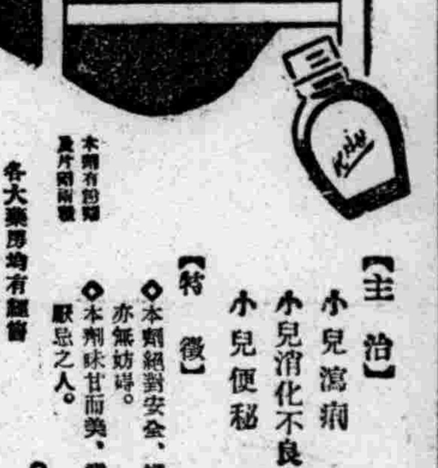

表飛鳴 ビオフェルミン

【主治】小兒瀉痢 乳兒綠便 小兒消化不良 小兒便秘 乳兒嘔吐

【特徵】◆本劑絕對安全、縱然應用大量、亦無妨碍。◆本劑味甘而美、冀獲樂服、絕無厭忌之人。

（詳細說明書贈呈）

各大藥房均有經售

發賣元 武田長兵衛商店 日本大阪市東區道修町

滿洲總發行 滿洲武田藥品株式會社 奉天市大和區春日町

贈送 黃色補丸

主治 先天不足後天虧損貧血勞傷房事過度破身太早夜夢遺精四肢無力精神不舉頭暈眼花耳鳴心跳手淫滑精早洩脾胃衰弱飲食減少食不消化善忘失眠老年精衰

特點 丸能增加飲食補血生精腦力不倦強健生殖機能有讀書作事常服可倦妙爲營養之唯一好藥無絕黃色補丸

贈送 伯道無比憂之黃色補丸爲濟患者起見買一盒贈送一盒每盒定價一元凡買一打另加贈送兩盒每打售七元郵費外加 由哈爾濱道外十五道街金勒先藥房函購 總發行 哈爾濱道外十五道街 金勒先藥房 △誤

代售處 大連華泰藥房 大連德記藥房 奉天金城藥房 奉天東安藥房 奉天洪春堂 奉天大成藥房 營口盛泰德 吉林五洲藥房 熱河全富興 新京中東藥房 日站恒濟堂 同盛居 遼源萬育堂 凌源 小泉永義堂 牡丹江惠存厚 赤峰道（1）

濱江省公署製造成藥許可

清導補腎丸

大贈送 買一盒贈送一盒

主治：先天不足、後天虧傷、諸虛百損、腎虧咳嗽、腰腿疼痛、夢遺滑精、精冷精寒、房事過度、神經衰弱、記憶減退、動作氣喘、耳如蟬鳴、年久白濁、小便頻數、夜不安眠、消化不良、以及婦女、久不受孕、赤白帶下、子宮寒冷、月經不調、經前錯後、氣虛血虧、服之均效萬試萬靈、

定價 大盒三元 每打卅元 小盒一元五角 每打十七元

總代理 哈爾濱道外太古頭道街慶和堂●正陽八道街華美西藥商行啓

注意 外埠函購信到即寄不加郵費 如願代理來函照寄報酬從優

肺病吐血 益壽丹 其效迅速

◆從前死於肺癆病的都是冤枉死的目前患肺病的都可以不死 益壽丹治一二三期肺病有藥到病除之功數千年來無藥可醫的肺癆病有了救星

肺癆病不難治 益壽丹非奇藥

雖在不能攻破肺癆菌

奇在殺菌化痰清肺理氣功效力

◆肺癆菌繁殖於肺部所到之處便破壞損爛成空洞故極難治療 益壽丹藥力直接達於患部而殺盡肺菌故無論一二三期肺病均能克奏奇效即無病者亦宜豫防先服益壽丹以避免肺病之傳染可保終身無病延年益壽也

定價 每盒十二付國幣七元 外埠函購加郵費一角

奉天市小北城門外西頭電車路道北

發賣本鋪 國瑞藥店

司保明眼藥

靈藥司保明 專能治眼睛

痧眼與瘀眼 火眼或雲矇

雀盲風淚眼 羞光並畏明

一切眼科病 均有治愈功

「全國各大藥房均有代售」

總發賣元 滿洲製藥株式會社

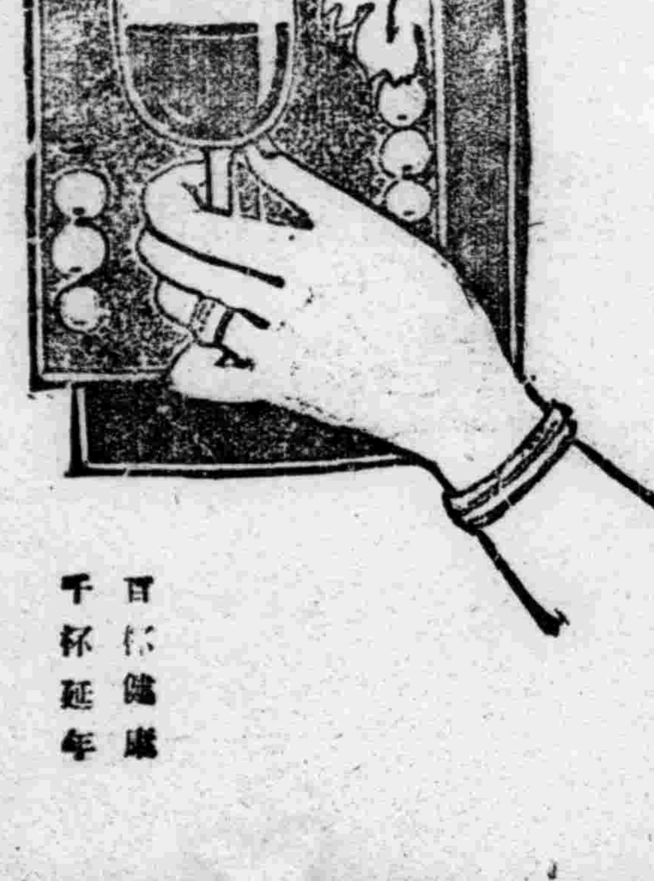

妻——郎君！儞的身體當加保養請儞每晨喝幾盃吧！

夫——是的我從此便要喝葡萄酒了

百杯健康 千杯延年

赤玉牌葡萄酒

◉本刊徵文三等當選◉

黎明

（5）

◇克大作◇胡瓛畫◇

秀姑她不敢看從城里來的路、低下頭、

—秀姑、你這小丫頭我眞看透了、你……黑小子有什麼可希罕的、上城里、恐怕妳沒去過、做夢也不會去過吧、兩條腿的漢子有的是……

「秀姑！今天妳不用生我的氣、妳有感謝我那一天呀！你看那不是我們的……不！那趙五爺嗎？今天從城里回來了、大概有一點爲了妳的事、在山上時候不是和妳說過了嗎？妳可知道呀！我沒有什麼貪圖、我眞可憐妳嗎、她那樣的大年歲了、還到村西去撿柴貨、妳還要……多少到城里、可以享點福、同時剩一筆錢、哼！好事在後頭呢？……我眞有點老了、

銀棣手指向那蒙黑色的長影、秀姑看見黑影眞是一條蛇、心一陣比一陣急燥、腦袋也在茫然起來了、她回過頭去、那江是白茫茫一片霧、是江呢？是江畔的蘆花呢？從江上傳來一陣粗壯的水歌聲、

……蘆花見落不見開
郎招妹妹搖船來
撈得鯉魚換白酒
浪打船
風吹懷……
浪花怎及蘆花白◘
蘆花見落不見開
郎招妹妹搖船來……

第二章

黃昏濃抹在整個的乾溝村、

◇

趙五爺、雖然人家稱他五爺、可是他的年紀並不像想像那麼老、以他的走路來說、由城里到乾溝村的五十里路、走半日還可以走到家、並沒有感到怎樣疲倦、比如今日來講吧！他一口氣的走回來了、並且還辦了許多事、況且都是大事。

趙五爺自已很以爲成功了、以自已來論吧、在乾溝村雖然够不上怎樣的上等戶、但是並沒有比他再上等的了、論起勢力來講吧、從前的不用說、就是現在論起來還担任着什麼長、什麼員、據說村子能改街、那麼改街的時候不是能當街長了嗎！然而怎樣能可以改街呢！這先不必研究。

如果有人到這村子來時、第一便看到趙氏宅第了、高大的紅門樓、灰磚牆、四合大瓦房、門外一排柳一溪水、這水雖不怎樣小、夏里還可以養住蛤蟆、浮起鴨子、秋天可以用來泡青麻、趙五爺好詩、所以趙五爺自從村人稱他爲趙五爺的時候、他就把這水、裝進詩里、〃一行弱柳、一溪春水〃這樣美感的句子、他究竟也想不出一句適當的詩來、這也是一件愁勾當、

從門口走到院心、須經過一個小磚路、

劇哨

新來『孤島』做客的我。編者先生竟把這個重担——一九四〇年上海話劇界動態一文交給了我。於是這許多天以來。爲了找材料吃了許多苦頭。當然遺漏是意中事。在這裡雖然掛了那樣一個大而堂皇的題目。我只能寫出可僅僅是『極客觀的評述』。我所知道的一切話劇活動在一九四〇年的上海』而已。

去年——一九四〇年。上海隨着世界的激變。話劇也是很機械地有了大的轉變。它的活動範圍小了。它的環境特殊了。一部分人拿這個理由做盾牌而隱避起來。以前的劇運工作者大都轉往別的地方去了。上海成了荒地。僅有上海劇藝社獨作支柱。在這狂風暴雨中獨擋着上海劇運當中的一切襲擊。而延續劇運的生命。以它最大的努力。輔助上海市百餘個業餘劇團不斷的上海。去年復活節。中國旅行劇團由香港來上海。遷容添了這支生力軍。於是一九四〇年的上海劇運纔火熱起來！

上海劇藝社是中法聯誼社所創設的。最先是在愛多亞路的璇宮上演。今年移入辣斐花園內辣斐劇場。那是在極悠長的辣斐德路的盡頭。一座紅色圍牆中四周有花有樹的當中建立成的一所劇場。在上海除了卞爾登以外。辣斐是最適宜於演話劇的了。從前辣斐是舊劇場因爲上海劇藝社租用而改造的。環境很雅靜。一進門。迎頭就是一座圓圓的花堆用以劃分行人的出入的。再進是票房。隨處可以看見他們的預告與消息。更進才是飲冰室。好像西洋的酒吧一樣。有許多高凳。劇場入口處有收票員。穿的是很洋味的制服。走進兩步。就有年輕的女領票員帶你到你所買的座位。給你一份說明書。你的眼前就是舞台——理想中的大規模經常公演的工作基地！

四〇年上海劇壇動態 李亦

舞台化裝術（續）

伍盈

十、耳

耳的化裝顏色須與面色調和。但化裝老人須較臉色略暗。

十一、頸項

化裝年老人的瘦頸先將頦下染上陰蔭。在喉骨的兩側。頸骨的縫裏。下面從鎖骨向上染。上面從傍顎骨向下染。這幾處都漸次染成暗色。

十二、手

老年人之手脚多少是筋骨顯露的。所以用暗油彩塡繪筋骨處的陰蔭。

關於老年人的化裝方法以上大畧說完。再談談青年男女的化裝術。

B青年男人

一、頭髮

青年人的頭髮。就以自然的頭髮梳成需要的形式就可完成。如一時不能梳妥貼。可用明杜林（Bandoe Ine）粘牢。再用木梳整理妥貼。然後用刷子壓光。如果是扮歐人黃髮。可用黃色馬斯克羅。事先染好之後再梳理。

二、額面頰下頦

年青人須搽胭脂。不可畫顴骨。胭脂膏用蘸的較好。將食指蘸胭脂向臉上塗一弧形。地位在眼與鬢之間。靠近眼角。再用中指輕輕將胭脂向外擦開。使其像兩片自然的紅潮。以表示健康者的臉頰之血色。胭脂最忌塗得太紅。在特別需要的時候。可以例外。

三、鼻

鼻在面部爲諸器官之中樞。表情雖少。但與像貌之美醜實有相當重要。東方最美的鼻形。以懸胆鼻式爲第一。西方以希臘鼻爲最美。化裝鼻所用之色要與額部顏色相同。兩邊所用之暗色亦不可突然。與顴骨交接處更須不露痕跡。

四、眼

青年人眼圈用藍灰色。或棕紅色。眼之外形大。小。高。低直。斜。平均各種不同形式凹凸皺折。這些都可以用油彩化裝改變的。容後再述。

五、眉

眉的形式對于人的像貌很有帮助。有時亦可以傳達若干感情。因爲眉部的肌肉是自由動作的隨意肌。可用墨色眉筆。依劇中人的各性。或直弧、濃疏、寬、細、短、長、

六、嘴唇

男子的嘴唇化裝形式很少。普通也可以不化裝。要是表示調少之類的人物。可在嘴上擦暗色脣紅。

七、牙齒

污穢的牙齒需要即刻變白。在化裝的方法裡來說。先擦乾牙上的唾涎。再將牙漆或白油漆白牙磁塗上。而變爲皎潔的銀牙。如扮演貧窮人而演員的口裡有幾個金牙。需要遮去。亦可用白牙漆塗之。

八、耳朶頸項

化裝到圓滿的時候。就是頸項和耳朶均得施設油彩。耳朶的化裝顏色。較頰色略顯明一些便可。頸的化裝有乾的和溼的兩種。乾的塗好乳素之後。即撲上皮膚色撲面粉或用亞種愛克釋拉油膏（Cream exora）的。但要是面部油彩不十分相差纔可以是這樣化。不然仍與面部同時化裝。

九、手

普通須與面色調合。

C青年女人

一、頭髮

少女們的頭髮。變更形式的方法很多。現在女演員沒有不剪髮的。若是扮演有髮髻的婦人和有髮辮的女子。那麼只能接上假髮。接髮的頭繩用水浸溼。緊緊扎牢。短髮如只須變形。可用髮網髮夾將頭髮壓成所需的形式。

二、額面頰下頦

少女和少婦的搽胭脂方法與前述青年人相同。額部用粉白色。下頦用粉白色略加黃色。掩飾和補救的方法。容後再談。

三、鼻

鼻色宜選較額色明顯者最佳。忌粉紅色。

（未完）

這也是喜劇嗎？

王家二的作

演劇講座　新演劇底發生時代

金山龍

在一八六〇年至八〇年代末的時期。就是所謂底新演劇搖籃時代。這時則法國的龔果爾兄弟同左拉一派的自然派小說家等。把在小說里描寫現實生活的方法應用到演劇上來。去實踐『自然主義演劇』底理論。及至最後巴黎的舞台監督家安德列。阿特瓦氏的自由劇場建起。這纔形成新演劇最初的指路標幟。之後。北歐諸國的易卜生。托爾斯泰。斯特林堡等先驅者的作品遺成了新演劇底牢不可拔的基礎。（易卜生的『娜拉』是被人視爲一部婦女解放的宣言。托爾斯泰的『黑暗的勢力』是以下層階級做背景曝露現實的作品。在史特林堡的『父親』裡提示了一個男女性的根本問題）這時是藉着演劇對社會大衆去宣傳近代思想。對當時的一般劇場裏的凡庸俗惡的有閑階級。來注入新鮮苛烈的自然主義戲曲。它最大的收獲就是演劇把在黑暗裡汀着滾的演出者。又從新引到了時代的。明朗的關心大衆生活的路上。（節譯自近代劇十二講）

舞台裝置的進展

艾逸君

舞台裝置在演出的効果上有着極大的重要性。於是近代戲劇家對牠益趨重視起來 當希臘羅馬時代。他們的舞台上也是和我國的舊劇舞台上一般無二。沒有什麼裝置。專注重在表現上。以一塊石頭也可以當作大山。這與我國的舊劇馬鞭可以代替馬。桌子可以表示城。山…等。眞是一而二。二而一。

在法國十八世紀。古典主義戲劇全盛時代。他們都專在背景上下功夫。將背景裝成極堂皇富麗。但是於劇情却無作連繫的關係。僅以之在空間劃出前台與後台的區分而已。這在我國的舊劇舞台上。還種積習尙且存在着。

當古典主義的末期。雖然已經注意到舞台裝置和劇情的連繫關係。然而大部份還是在眩耀的一方面、注意於是千篇一律的毛病也是絕不掉的。此時浪漫主義隨着應運而生。他們的主張背景要因地而異。要抓住地方色彩。然而浪漫主義並不是完全無缺的。況且當時自然主義的戲劇已漸抬頭——浪漫主義的舞台裝置純棄着繪畫完成的。所以道具差不多都盡在背景上。而且常在道具的後面圖以陰影。但是這種陰影絕不似燈光那出來的陰影一樣。此外所繪的道具也絕不能與眞實物件相同。這些都是自然主義所不能相容的。況且舞台上（限室內）乃是一所缺了一片牆的眞實屋子。所以一切都需要與眞實的環境相同。

自然主義者主張在舞台上甚至極小的物件都有着他的重要性。所以生活中所需要的瑣碎物件盡量的搬到舞台上。使演員在這眞實的環境裡創造他的藝術。博得觀衆一聲。『該多麼逼眞!』才認爲滿意。然而却正因爲他過於逼眞。而犧送了自然主義的生命。當然舞台上過於逼眞就難免流於繁雜。因之觀衆的情緒就會被眩耀瑣碎的道具和背景給牽去了。而忽略了演員的演技和對話。自然主義是墮落在瑣碎的小市民的機械唯物論裡。絕不能完成戲劇藝術的任務了。

在十九世紀末葉。出現了兩個舞台藝術健將。一個是哥登克雷。一個是披亞。他們極力主張象徵主義。使舞台上簡單化。除去不必要的傢具和裝這。他們主張以舞台裝置暗示出整個戲劇的情調和氣氛。因此他們以極簡單的傢具用牠的色彩和形式去完成他的目的。象徵主義無疑的是在舞台上成功了一時觀衆也都極認爲滿意。因爲牠不但不無理的眩耀。而且他更能强調劇情。使觀衆的注意力不致分散。

象徵主義是。一種專注意在藝術情調上的東西。所以表現的氣氛不免有些神秘。而象徵主義的美也多是抽象的。這線條和色彩無形中成了唯美主義。在象徵主義的自已立場上這却叫作『靜的美』。因爲牠抓住了『靜』所以靈面常是一個平面的東西。泰洛夫對於象徵主義顛覺不滿。泰洛夫的意思以爲舞台是立体的。演員的演技是立體的。而舞台裝置是平面的。這無疑的是防碍了演技。而自相矛盾了。泰洛夫這種原理極正確。在這種觀點上就產生了構成主義的裝置。構成主義在舞台裝置進展過程中極有功績。牠是由繪畫的舞台裝置走上建築的裝置。牠是由機械學出發的。牠不但克服平面與立體的矛盾。而且舞台裝置與演員能充分連繫起來。形式也不複雜。又能給演員以發展演技的餘地。所以構成主義的舞台裝置沿習至現在亦頗合實用。

四。一。三。五。於奉大北關。

※※ ※※ ※※

天德
綢緞百貨店
各貨價廉
歡迎參觀
電話 門市 三一三九一 番
批發 三五〇三〇
大連市西崗新大街南首

羊癇瘋
治一個好一個
育赤散◬羊癇瘋雖多年爲患他藥所不能治者、本藥負責治愈、本藥有立時止抽之効、一星期犯病一次、用藥二付、管保一星期不犯、一月犯病一次、用藥七付、管保一月不犯、連續服之、（量病之輕重而定、）管保去根、終身不犯、並治瘋癲、神輕病、及小兒抽瘋、當時止抽、一袋壹圓、歡迎代理、函購即寄、每次買足二十袋以上者、照定價七折
撫順市中和馬路五丁目
總製藥場德善堂

私立瀋陽國民高等學校 招生
級別 一年級兩級
學額 一百名
資格 國優卒業者
報名 自三月十五日起至三月二十一日止
考試 三月二十二日二十三日
入學 錄取後另行通知
校址 奉天市瀋陽區惠工街二段二七號 電話（二）五一四六番
本校招聘數學、英語、商業、簿記教師各一名
待遇如有教諭免許証者月薪從優

盛京時報

晨刊

光緒卅二年(明治卅九年)創刊

報費(本埠每份每月一元三角、外埠每份每月一元五角)零售每份本埠五分外埠六分 廣告費五號字每行(十一字)一圓二元從期另議

發行人 染谷保藏 編輯人 須池貞二 印刷人 東光明 發行所 奉天市隅田町九號 盛京時報社

電話 編輯局(二)三三八一番 營業局(二)五七六一番 總務局(二)二〇二二番 (二)一八九七番 直賣所(四)二三六八番 振替口座奉天一一三〇號

新京支社新京中央通滿洲會館 大連支社大連市榮町二番地 哈爾濱支社哈爾濱地段街二

時論

松岡外相之使命

(李雅森譯)

松岡外相渡歐。風塵僕僕。萬里跋涉。固大事也。展觀日本外交史。亦絕罕前例。然外相之出使他國。在今日國際政局。司空見慣。漸成家常便飯。即慣自默守寸步不越戶限之蘇聯外長莫洛特夫。爲挽大勢。昨年亦千里迢迢。不辭躬訪柏林。英外長艾登。竟飛去飛來。身輕似燕。今日非洲。明日近東。後日則出現於巴爾幹矣。自歐戰勃起以還。德總統希特勒。外長李賓特維市。意首相莫索里尼等。常出國外。東西奔走。鞍馬之勞。已毫不介意。固路程甚邇。亦一原因。而犖犖大者。實由四周情勢。緊張迫切。要求元首。外長等須作一促膝折衝或懇談耳。然則。松岡外相之渡歐。對國際政局之現勢。蓋欲細檢歸趨。俾臨風揚帆。同舟共濟。倘『外相不離門戶』之說。爲日外務省傳統習見。則打破之又何不可。

日本外交之空前轉機。固日德意三國同盟所以釀成。而締盟國家。欲活用盟約。尤須各竭全力以赴之。今松岡外相。親訪德意。與兩國首腦。把臂言歡。於是推心置腹。肝胆相照。彼此心心互印。理解益深。豈僅增進親善爲已哉。

在東亞。經日本調停。泰越成立和議。在歐洲。巴爾幹泰半。已歸軸心翼下。如是。則以日德意三國爲推進力之建設世界新秩序。在洋之東西。已開始縱橫濶步。消長之下。英國在南亞細亞及巴爾幹勢力。日見褪色。而其頑守之舊體制。亦甚腐礎蝕。次第崩解。斯可証日德意懷抱中之新秩序。已節節具現。松岡外相之西行。即以此種國際情勢作背景也。而三國之盟誼。勢必因此益臻鞏固。同盟關係之運用。亦當更敏活。易奏膚功矣。

三國同盟。着眼最大者。原在防禦。顧英國與其背後美國。竟恃財富。對日亦施經濟壓迫。職是。諒松岡外相藉此訪問機會。對三國具共同關係之經濟問題。亦必相示以誠。交換意見也。

會此時也。美國武器貸予案。宣告成立。急於準備實行。國際情勢。必因此益呈險惡。獨未知德意處此。有何妙算。松岡外相之細親大勢。把握歐洲眞象。與夫呼應建設東亞新秩序。關係綦重。前此脫退國際聯盟時。外相曾代表日本。積有閱歷。雖當時日本及國民。頗需非常之決心與勇氣。而四周情勢。猶歷然在目。外相任務。亦殊簡明也。

此次訪歐。非公開外交之舊套可比。渡歐意圖。緘欲日德意三國深相理解。使提携密切。促世界復興。然處此點。極需審愼考究。倍致其力。以覓最善之計。顧祝萬里出使之松岡外相活躍與健康。用壯其行焉。(東京日日新聞)

國軍參謀長會議 昨在京隆重舉開

康德八年度國軍參謀長會議、亘十七十八兩日、在順治路治安部會議處舉開、其第一日午前九時各參謀長參集治安部、對大陣最高顧問申告、次而一同參進帝宮、蒙賜與觀見、退下帝宮、告終午前之日程、午後一時、於順治路會議處、經于治安部大臣、中野最高顧問、各參謀司長、三崎軍政司長以及各軍管區參謀長出席之下、開始會議、首由于治安部大臣致如別項之訓示、其次爲各參謀長報告管下狀況、午後四時半告終一日之日程第二日午前九時起、仍和同會議處開會、有參謀軍政兩司長之指示、而關於事務連絡協議懇談云、

于治安部大臣訓示全文

於國軍參謀長會議之于治安部大臣訓示如次

本日茲開參謀長會議、得親接諸官、壯容、述所懷之一端、洵爲欣快、國軍建軍以來在治安國防上、軍之整備强化上、教育訓練上有絕大努力、遂收今日之成果、此實由於諸官平素辛苦奮鬥之結果、本職亦不勝同慶、然而國內尙有少數匪人殘存、匪禍一日不絕、即吾人治安肅正、實務一日未了、鑑於四周情勢之緊迫與國內間諜之跳梁、治安之確立民心之安定實爲刻下當前急務、宜朝治安早能確立、本年適當初次國兵入營、國軍入於正式的建軍階段、然未達滿足之域、前途尙不許樂觀、於茲統帥之確立爲國軍現下基本要件、孫子曰『兵爲兇器』果軍隊失統帥、則兵同兇器、故對森嚴之軍紀確立、鞏固之軍人精神陶治、應傾注全幅的勢力、以達成精軍之目的、亦在乎此、於今世界情勢、際會一大轉換之重大時局、歐洲之風雲步步趨於緊張、太平洋上、波濤漸高、加以歐洲方面德意全體主義集團、對英美民主主義集團之一大決戰期、已迫焦眉之間、隣國蘇聯又虎視耽耽、介在共間、東亞共榮圈內爲排除東亞新秩序建設障碍之聖戰未息、英美之魔手、益見露骨、吾等必須確保東亞共榮聖域、豈能容英美之陰謀暗躍、凡我軍民、當毅然奮起、有一致團結之新覺悟與決意、以向高度國防國家建設邁進、在軍備擴充民心安定、物資節約、能率增進、欲此必須滅私奉公、忍苦耐勞、作智能之磨練、道義之宣揚、國軍作民衆先驅、率先躬行、極力剗除積弊、忍耐困苦缺乏、垂範天下指導民衆、擧軍民一体之實、政府之强化民心把握力者、即爲高度國防國家之完成、克服超非常時局也、國際情勢日形緊迫、爲國家干城之軍人者、寔夜秣馬厲兵枕戈以待尙恐不及、豈可偷安一刻、況智腦、經濟思想、外交戰等、所謂國智總力戰爲今日緊要者、我等軍人更須徹底自肅自覺、創意研究、刷軍務簡捷、詆心詆意、輔佐長官、統御部下、振作軍風、鼓舞士氣、嚴守軍規、把握民心、以防不祥事件於未然、謀日滿共同防衛之完備、東亞新秩序建設之完成、克服現下空前時艱之途、惟在軍人報國死而後已、本職任國軍領袖、深冀與諸官奮起勉勵、關於細部另對司長指示

康德八年三月十七日 治安部大臣 于琛澂

對人絹協定 日業者意向

【東京十七日電】當日本墨西哥人絹協定成立之際、日本業者側有如左之意向、第二次歐洲大戰之勃發當時我等當該業者、已以爲英德意所有世界市場、必然的遭遇纖維危機、而對日本品之依存程度將告强化、與以指摘、而墨西哥政府今日之承認日方要求條件可爲共左證、今後各報上、皆激化同樣之傾向同於方化學方面、亦示更加一段强力之材料、尤其此次協定之一乃至三月之人絹系價格、預料每百磅百二圓、比現在之輸出價格有相當拓開、雖不必視爲有利、而過渡的協定已一切滿足、故要望四月者除之協定、有相當大量之提高、

泰在越事務局 下月一日開辦

【盤谷十七日電】泰內務省內新設之安南事務局、已漸完成失地回復區域之行政區劃、自四月一日對新領土開始一般行政事務、邁進建設工作、首先於新劃議之魯安不拉邦地方、爲記念比邦首相及北部軍司令官魯安、漢普里中佐、命名漢普里縣、比邦縣、又爲於東京調印協定爲基礎之泰國安南間正式條約、近可締結其正式調印在今月末或來月、依國境調整條項、近組織爲國境確定委員會云、

國際經濟大勢一變 德取英美而代

日湯本駐德財務官過滿談

駐德國大藏省財務官湯本武雄氏、赴任途次之十六日午後、乘光號車抵新京、對滿洲國官民及日滿關係機關、致新任轉辭、十七日夜更北行、經西伯利亞赴任、該氏於十七日正午在中銀俱樂部有如左談話、示唆空前轉換期下、國際金融問題之動向、

△關於東亞共榮圈對歐洲連繫之强化 以此次歐洲大戰爲契機、國際關係根本的變見、世界於今日正於新實情下進行再組織、其間日本爲中心之東亞共榮圈、依鞏固之樞軸關係、形成必須與德意爲中心之歐洲團結、更加緊密之事態、新經濟方式、乃以確立歐亞兩大圈結互相連環之完全自給自足體系爲目標、而講種種工作、鑑於此問題之重要性、特設駐德意財務官命余初任駐劄、痛感責任之重大、主要滯在的爲德國、對意關係附帶行之、滿洲國之對德意關係、今後亦不僅爲滿德意之交涉、入東亞共榮圈之一員、須依日滿一體關係、進而對德意作經濟提携、余以爲處理日德意問題時、必及於滿洲國之對德意關係、松岡外相之渡歐與余之渡歐、並無直接關係、於現地當有種種相談、

△關於必至的匯兌決濟問題 東亞共榮圈與歐洲團體之國際收支決濟如何、實爲莫大之問題、於今磅已投落、弗亦失爲國際決濟手段之資格、金之完全被抹殺爲國際決濟最後的手段者、正未可確言、由德國之新經濟組織動態言之、今後彼此之貿易匯兌關係、有取全面的求償協定或生產協定手段之意、又德意以外其他諸國、如法國、荷蘭、比利時、芬蘭、匈牙利等、更考慮以馬克作滙兌決濟如圓之爲東亞共榮圈國際通貨者、以馬克爲歐洲團體之國際通貨、依此種意味、彼此之決濟、當然以圓及馬克行之然而此兩通貨之基礎置於何處、尙須有相當研究、大藏省對於世界新秩序下之國際金融機構之新生面、亦進行種種研究、想彼此經濟提携上此問題之具體化、不久即可決定、至於美國之凍結在美金資、益促樞軸國脫離以金爲背景之羈絆耳、

中堅職員訓練終了 將展開新運動

協和義勇奉公隊中央統監部、於月之十三日開始在中央幹部訓練所集結全滿中堅職員七十三名而實爲中央統監部新設後之最初訓練中、以十七日治安部、民生部、訓練生合同懇談會、其最後之訓練終了、自午後一時於協和會中央本部擧行終了式、以奉公隊、組織要項、全設定要項、指導綱再編成爲此次訓練之主旨、於此次受訓練之職員、將於全滿各地展開其推進新方針之運動云、

盡雪前羞

希特勒總統演說內容

【柏林十六日電】德國戰歿勇士慰靈祭、十六日於柏林陸軍紀念館擧行、而關於此際之希特勒總統之演說詳報如左、

今當 第二回德軍勇士慰靈祭之際、關於德國民生活於德國軍勇士藉爲祖國殉身之犧牲、而昂揚國威之現在德國、衷心引爲光榮、而前次大戰當時相信完全擊散德國國民之輩、其對於今德國之欲建設世界新秩序、仍非難謂『此不過導世界於爲政治的奴隷、與經濟極度窮乏之而已、惟今証明此不過爲妄斷、蓋不但德國、誤斷自國之國力、即彼謀容易使德國屈伏之英法一般民衆、亦好還守猶太主義並世界主義政界並財界之一部、明爲希望大陸戰爭、而今戰爭方一勃發、德國民使將前大戰時費四年歲月不能確保者、僅於此數周間使完全收於掌中、

結果 徹底破壞英法戰線、遂於世界國民均衡上、引起劃期的變化、而德國現在之勝力雖爲一部、然若得完成、恐大戰結果、概德國之勝利可期、今當世界情勢示一大轉變之際、擴充我國力、謀完成擴一九四〇年部隊之一大偉業一有堅固之決意與自信今日當此慰靈祭之際、對爲祖國尤其殉於前大戰之愛國勇士之靈、衷心表示敬意、

同時 奉告德國民所當屈辱已能完全洗去、並對此次於戰爭殉國之英靈、衷心擧以感謝、彼等均爲人類福祉、建設會而以一身犧牲者、而我等更宜追慕同一目的之盟邦意大利勇士、

原來 世界非爲二三國者所有者與非所有者原別所築之秩序早以不存在、即彼非有者亦對此大地、闡明有其權利、而決意貫徹其要求而今全德國民、更整擧國一致之體制臨戰、

如是 戰爭之前途得無困難、且勝利之光榮已輝耀於吾等之頭上、彼英法於宣戰布告同時、英國亦對非武裝國民生活挑戰、將世界打入飢餓之中、對婦人女子開始戰禍、置非武裝都市部落於空襲之一、買齊爾英國首相自起對空中戰、有亡身之運命、而吾等當此勇士慰靈祭之際、準備確約導戰爭於最後勝利而戰、

吾等 史上無比之强力、而冬間盟邦意大利爲主担當對英戰、蓋已倍嘗痛苦、故今德國將再起參加此戰爭、無論如何之國力、如何之援助、早已不能使此戰局之締結有所變更、於是英國必將崩潰、而德國對英法並別無所求德國民齊要望軍備之撤廢惟命戰、希望已歸空想、並世界之金權主義者、欲戰爭迄於最後故恐戰爭之結果將招來彼時之崩潰、概神之援理將解放吾等人類之桎梏、奪世界之秩序建設於勝利、

德國 於一千九百四十年着手之偉業、謀於本年中完成、確信將兵將來亦容易爲於此戰時下之德國國民招來康彌與自由、

江安城指日可下 主力陣地已被攻破

【某地十七日電】奉新、猛追敗敵、迄十六日晨徹宵攻擊之櫻井、菊池、原田、中田等部隊、同日午後十時肉迫奉新西方二十粁孫憫鎭、及西南方上江鎭敵江安防衛生力陣地、反覆集中攻擊終將特堅固堡壘陣地之敵兵殲滅、遂奪取該地帶矣、繼對敗走之敵、到處捕捉殲滅、向江安西南方地區擴大戰果中、又一方面與此進擊相呼應、十六日拂曉沿錦江猛進之小川、長野、大賀諸部、隊十六日午後二時迫黃埔、白七里(指在江安東北八粁)等江安防衛根據地、敵早已動、搖繼續衛敵之虛猛攻、敵陣一角潰滅、對敗走敵兵追擊、向江東安方地區一帶擴張戰果、於今江安城之陷已迫眉睫、

九嶺山演立体戰

【〇〇基地十七日電】於十五日拂曉、開始對羅卓英軍八萬之殲滅戰得快晴之天候而續行猛攻、日軍諸部隊與陸鷲精銳緊密協力之下而展開以豪快至極之大立體戰是以遂迫要衝〇〇之敵已漸陷窮地、亘九嶺山系一帶之兩下攻防當今已現有好勢

攻浙贛線鄧埠驛

【〇〇基地十七日電】華中艦隊報道部三月十七日午前十時四十分於〇〇基地發表

由船田部隊長所率之海軍江上部隊、當十六日午後攻擊浙贛線鄧埠驛(南昌東方九十九公里)之時以對於驛構內待機中之列車加以集中之爆彈以直擊彈所攻之機關貨車已達數輛及驛舍亦被擊碎收有甚大之戰果、雖作此猛烈之攻擊而日方仍未被害者、

乘快晴直下

【江西前線〇〇十七日電】冒十六日之冷雨而猛進之日軍岩永、永野、矢野、田中、小川、渡邊、木下等諸部隊、十七日之開戰以來初有之快晴天候續行猛追擊敗敵向康安東方十共羅之除坊、除庄及東南黨庄線進出一方並有門脇田川、島栖、佐藤、淺野等錦江北岸進擊部隊自十六日午後二時奪取群符觀(康安東方八基羅)一帶之敵主要陣地十七日早復對敗敵加以追趕驀進中、

秘魯反日暴動案解決 對被害日僑給賠償金

【東京十七日電】關於去年五月南美秘魯首都利馬發生之反日暴動之解決、由帝國駐秘魯公使、交涉支付損失賠償金中、十五日、秘魯駐京公使修里比爾氏、訪問寺崎亞美利加局長、對於日僑損害、通知決定支付調查完了部分之賠償金、其餘者亦俟查定終了後支付、於斷懸案之賠償金問題、遂見圓滿解決矣、又受損害之日僑、凡六百八、家族達三千八、其賠償金、已完成支付手續者即達十萬蘇魯(祿日幣六萬八千圓)關此情報局發表如左、

△情報局發表

外務省於秘魯暴動事件發生以來繼續對該國政府、銳意交涉以促進其支付損害賠償中、今在京秘魯公使來訪寺崎亞美利加局長、基於該國政府訓令、通告秘魯國政府對於因該暴動事件日僑所受損害、共損害額已查定完了者、即支付賠償金、已準備就緒、其餘者、極力促進查定、俟查定終了逐次實行支付、又接在秘魯代理公使報告、秘魯國政府對迄今日查定終了之損害額、決定先付十一萬蘇魯、手續已畢、此次所得金額僅被害額之一部、實爲秘魯國政府誠心解決之具體的披露、我方亦深感同情、今後繼續促進秘魯國政府完全支付其餘之賠償金、以資增進日秘兩國之友好關係、此不勝熱望者、我方亦不惜努力期其早日結果、

對新嘉坡增防?

英向澳洲派遣特使

【倫敦十六日電】英海軍省十六日發表任海軍航空部隊總司令基、羅伊爾中將爲英帝領海軍協議會委員、近將向澳洲派遣之旨、消息方面以爲此乃暗示關於此新嘉坡中心之英國防衛之英澳空軍共同作戰、增大共必要、對此頗爲重視、

一、德空軍轟炸馬耳他島哈爾佛爾敵空軍施設、擊落敵機一架、

△北非戰線

一、德空軍在阿吉大維亞附近轟炸英國汽車部隊、予以甚大損害、

△東非戰線

一、於克連地區、敵軍於全線、加以猛攻、然均受甚大損害、終被擊退、擊落敵機一架、

德進駐部隊 按計畫續行

【柏林十六日電】德軍最高司令部發表、

一、我軍按豫定計畫、續行進駐保加利亞、

一、空軍大編隊十五日晚猛攻倫敦及南部英格蘭重要軍事目標、飛機場及港灣施設發生火災、

一、於北非戰線空軍偵察機編隊、猛炸阿吉大維亞附近集結之英地上部隊及汽車隊、

一、空軍轟炸馬耳他島之哈爾弗爾及鹿嘉飛機場擊落英機一架、

一、英空軍小編隊十二日晚飛至德國西部國境方面投下少數之炸彈、軍事施設、毫無損害、僅有俘虜收容所之法人兩名負傷而已、

意各軍戰況

【羅馬十六日電】意大利軍最高司令部發表

△希臘戰線

一、於我第十一軍戰區有局部的戰鬥、鹵獲俘虜與多數之武器、

一、我空軍轟炸希臘空軍基地及敵地上部隊、收得甚大戰果、

一、十五日下午敵空軍轟炸瓦羅那港我方損害輕微擊落敵機一架、

英艦斯納巴號 推測現已沉沒

【倫敦十六日電】英國海軍省發表、潛水艦斯納巴號、(六七〇噸)出航後已過所定期間、尙未歸還基地、故推定該艦已沉沒、

香港英報盛傳 國共衝突激烈

【香港十七日電】當地英文報華南晨報實驗特別通信載、將自二十五日在重慶開會之八中全會議、主爲國共問題及英美對華援助獲得問題之討議、所報如左、

尙未公式發表之八中全會議議題、主要者爲國共關係之將來、今後英美兩國對華援助得獲問題、及對處松岡外訪問柏林、羅馬、莫斯科之使命之重慶側收策、共產黨因無合法的地位爭論、問題在如何處分西北各地及揚子江下流地方分散之共產軍七十萬、已委國民參政會作國共關係諸工作、但迄現在尙作爲、於八中全會對此問題之處理、亦惟委之蔣介石、又共產軍之主力、全北部山西及南部、山西爲衛立煌胡宗南兩軍包圍中、

阿富汗訪日團 入新嘉坡港

【新嘉坡十六日電】阿富汗訪日經濟視察團之一行、已乘榛名丸郵船於當地入港、並出席鶴見總領事、主催之午餐會及日本人商工會議所主催之晚餐會矣、

取締情況

經濟警察整備初期 當局發表兩年件數

於經濟警察第一期整備期間之康德六七兩年度全滿取締情況、今經發表如次、

此兩年度當物價統制實施之初、專以國民指導防犯之協力爲重點、而進行取締、總件數三萬四千五百三十九件中說論、二萬七千九百九十件、罰金百二十八件、徒刑僅一件、然因統制之擴張强化、經濟事犯亦逐次增加、其內容亦漸趨惡質與程度、警察機構之强、併行增惡質違反者本國策取嚴重處分之方針

晚晨刊共三大張

分夥聲明 敬啓者敝號同義和執人張金鐸及外櫃馬立柱今因有高就業蒙各位股東同意該二君情願將其身錢股如數結帳退出于康德八年三月貳日起與敝號脫離關係嗣後該二君在外對於本號外欠貨款及一切銀錢往來並其二人担當事務自將賬目兌清後如在發生任何事故時概與本號無涉恐未週知特此登報聲明 聲明商號奉天市北關區大北街二段壹號 同義和薪炭商 劉雲香啓

讓接營業 東發成和記原東梁輔純今將貨物舖墊一及外欠內債諸種稅務完全出讓給侯慶福名下字號東發和興記自讓接之後關於以前以後各事均與梁輔純無關係梁輔純另自設東發成雜貨商店望各界主顧分清惠顧爲荷 梁輔純 侯慶福 仝啓

失照聲明 敝人尹寶善領名坐落西安縣東吉區東集屯處韓字四百四十六號上則地六分土地執照一張於本年二月一日丟失除呈報西安縣署另發新照外該失照無何人之手概作無效特此聲明作廢 西安縣 伊寶善啓

緊要啓事 敬人前聲明失單後於十三日忽蒙得信片一紙惜無姓名地址即請貴方將該照送至城內公署街文香齋行必重謝決不食言再此係敝人自行失落內中並無別物、請貴方放心無任感盼 趙榮綸具

還啓者敝店蘿櫃人員孫博吾王希武徐國新君等另有高就已於康德八年二月十五日出號與敝號脫離一切關係嗣後該君對於各方無論發生任何事故敝店概不負責恐未週知特此聲明 奉天市瀋陽區一德街二段一〇一號 義和隆代理店啓

寄存証遺失聲明 茲因日前乘磨電車不愼被小偷將商工銀行陳清元名下寄存証一九三八號一紙竊去遍尋無着除報告商工銀行外今後此証無論落於何人之手即作廢紙特此登報聲明 瀋海區一段一三〇 陳清元

手戳遺失作廢 還啓者於本月十日因人多擁擠不愼將圓形手戳遺失今後區內一切証票及動用欵項此戳概作無效特此聲明 通遼街文廟區區長 汪德昌啓

父子脫離關係 敝子張鳳閣生性浮蕩有所靈爲不務正業屢戒不改日久恐有害及敝人生命財產是以由登報日起無論張鳳閣有何不法情事概與敝人無干由此脫離父子關係特此聲明 朝陽鎭德本區 張子均啓

失滙欵票作廢 右於康德七年十二月廿八日新京由三笠町益發銀行匯奉天該行照付支票二枚一記名李品三第二千零七十號五百元一記名李國安二千零七十一號五百圓因途中遺失除向該行掛失止付外合行登報聲明作廢 聲明人 李品三 李國安

冰菓機出售 茲有國益出品二馬力冰菓機一台及一切應用全部舖墊意欲出兌接洽處小西城門裡路南永吉行面商可也 永吉行啓

解僱啓事 本場孫聘之于濟洲張秀岩王和於本年參月七日正式施行解僱業經脫離本場一切關係俟後上記四名對外行使貨物買賣銀錢往來及擔當任何一切事項等情概與本場無涉如有涉及本場情形亦不負責恐未周知特此登報聲明 奉天市小南街一段一七五 聲明商號 三友綿織物工廠 三昌商事製材所

歸併錦州分社啓事 敬啓者本報前於錦州市內會委分社兩處近謀統一報務配送圓滑起見是以由本月十日將該二分社事務歸併原錦州第一分社辦理地址錦市西關電話三九六三同時撤消支局名義於分社長委山許化南君充任謹希愛護本報諸公今後關於訂閱本報及刊登廣告等事宜祈向許君接洽可也特此鄭重聲明 本報業務局販賣部啓

身份證明書失効公告 前本商會發行之身份證明書限於康德八年三月一日作爲失効今後無論於何處發現該證明書與本商會無關特此公告聲明 奉天大和區松島町十九番地 持有右證明書者希返還敝商會是盼 一郡商會奉天支店

視察市內國兵檢查
曹侍從武官將來奉

爲踏進滿洲活潑發展之一事業、依國防國家建設、國兵力擴充而施行之國兵法、甚此之徵兵壯丁檢査、關來收極好成績、於而進行中發生無數佳話、占全滿人口最多數之奉天省、及奉天市、其所及之影響甚大、事務局爲明萬全或各機關協力、展開全面的活動、奉省奉市之結果如何、深爲各方面重視、十九日政府決定派遣侍從武官曹秉森少將來奉、視査奉天市內壯丁檢査狀況、曹侍從武官預定於十九日午後三時十五分抵奉天乘亞細亞車來奉、在宿舍瀋陽館一泊後、二十日赴市公署禮堂、視察實施狀況、豫定二十一日歸京云、

第一回市縣長會議
主要指示事項

奉天省本年度第一次市縣長會議第一日官房民生警務各廳分別指示說明關於指示事項中、主要

△官房關係

一、市縣機構之整備

△市機構

本諸行政簡素緊縮之根本方針、力圖市機構合理化

（一）鑑於住宅行政之重要性、科之新設或擴充

（二）地政科之新設或擴充

（三）其他增强經濟統制、禁煙、國兵、民籍、保健、米務等所需要員、

△縣機構

（一）由正副縣長統監行政之大綱、於大局的綜合運營、傾注萬全之努力確保官掌縣村管理事務及各科連絡調整之庶務科長事務官定位及實員之作縣行政事務的樞軸、

（二）關於農產物蒐貨配給及生必品之配給統制的擴大縣長之權限、並伴隨增產政策之積極化、斟酌執行機關之縣之機構與地方的特殊性、力圖主管制之擴充整備、

（三）街村及國民隣保組織之育成、乃刻下之急務、特於重點縣、設置專任之事務官、

一、市縣監察實施計畫

一、國民隣保組織之確立、

▲民生廳關係

一、學校與街村行政連繫緊密化

一、奉天省義倉積穀充實十年計畫

一、醫療施設、整備運營强化

一、特別銳意努力於勞務對策、國內勞働力之涵養

一、農村工資之規制

一、炭礦勞働者之供給近將決定向各市縣之攤配

△警務廳關係

一、警察新體制之確立

一、擲向來之分科分立制張主義確立以各分野綜合的機能爲基盤之一元的體制、

一、經濟警察

一、思想對策、

義勇隊訓練部長會議

滿洲開拓國青年義勇隊已移入本年待望之第一回義勇隊開拓團之創設一大飛躍日期、義勇隊訓練本部爲即應此新段階、遂於前頃、開催訓練所長會議明示訓練所運營之基本的新方針、更於總務、經理兩部長會議、重事檢討、並准自十七日午前十時、於滿鐵新京支社、開催訓練部長會議、由結城本部長、及各訓練所之訓練部長出席、由結城本部長奮勵人新段階之開拓青年義勇隊之訓示、繼由本部施行指示及懇談云、

滿日民族協和佳話
救助貧困老人
日系警官古道熱腸頗堪感佩

不幸之滿系老人、普蒙日系警察官之溫情救意、爲十七日午前八時頃、市內大和區青葉町、警察官吏派出所前、一滿系老人踡跼行過、適爲勤務中之赤沼警長瞥見、乃上前詢問其身份、方知該老人爲居於奉天省蓋平縣、蓋平街路家屯務農爲業而名甄開山（六一）者、只有一子於去年春季覓工做而來奉天、而居於青葉町六號、因聞其一月以來臥病於此、乃於十五日由蓋平來奉、惟病氣頗爲險惡、雖親視顏而心安、然十六日終於死去、但以長期患病、其子身無長物、而彼自己所携來之四十三圓餘、亦皆因料理後事、及其他消費而用盡、今遂能歸不能、頗有空腹徘徊之勢、赤沼警長及外勤者二名、對此不幸老人深表同情、合出至蓋平之旅費十一圓及零用六圓合計十七圓、又特意將不熟地理告知之、而送至奉天驛、此警官之溫情對日滿一德一心之發露、頗使人感激云、

市內請求電話者
共五千四百餘

奉天中央電話局、已自月之十一日迄十五日之五日間、開始受理申請本年度之急開通電話、共計申請數已達至五千四百二十份之多、出乎當局於募集前之預想、以爲基於公布之電話統制法、司以絕減謀取中漁利之投機者、且有幣制對滿供給之減小、與當市經濟界之不活躍、電話之申請爲有激然之減少、而爲三千份、而實際當一旦開始受理時、則超出意外之二倍矣、以此可知執全滿經濟界中耳之奉天發之底力已曝其全的矣、至於申請者之國際別『計日系一九一三、滿系三四九八其外之一成日系者占三成五分滿系者占六成四分、其占數中之大多者、即爲北陵住宅街之分區事務所、公益優先時以此不知矣、

江上軍司令官
李中將已蒞任

專電哈爾濱由駐日大使館附武官榮轉爲江上軍司令官之李中將、已乘十七日午後一時三十四分抵哈列車、受軍官民多數之出迎、由新京抵任云、

對二期訓練班
山口統裁訓示

繼以十五日告終之時局對策聯盟官廳班、青年隊第一期訓練後、更自十七日起、開始以省公署關係青年官吏所組織之第二期訓練、已於午前九時三十分、在警務廳前廣場舉行結成式、官廳班幹部以及隊員一同到席、由金省長致以熱烈之激勵訓詞、更於午後一時起、在省教育會禮堂、開時局講演會、首由西山聯盟關於聯盟設立之趣旨、約作亘一時間餘之講演、其次由山口聯盟副統裁登壇、發揮東亞共榮圈之確立、乃民族協和之實踐之熱辯、午後四時二十分於興奮中閉會、

前野司法次長
因公乘車赴日

前野司法部次長爲與日本司法機關協議日滿司法關係之事務連絡、人事問題等、以約三週間之予定已乘十七日午後五時十分發、望號車東上、途中抵京城、而關於滿鮮司法事務、連絡遂行協議云、

北市場威署長
訪問來社

奉天北關警察署長威慶元、現因奉令調轉爲北市場警察署長、以是該氏、爲向關係各方致新任之應酬起見、特於十七日午後前來本社、旋即辭去云、

法院旁聽錄
半路夫妻琴瑟不調
同床異夢狀訴仳離

李開香河北省昌黎縣人、年四十四歲、現住奉天市瀋陽區、小西街一段二號、係包工生活、原妻早逝、曾于康德五年六月十三日、經李玉得介紹、娶某旅長之妾韓姬張迺茹爲妻、張氏宜蘭郎裕遂帶現金及房間共萬餘元、結褵後、双方立有條約、張氏財產、李開香不得干涉、每月由李工頭給付張氏零用三十元、嗣因李工頭性情粗暴、並有霸產萬元情事、過門五日、打傷張氏頭部、康德六年五月十四日、因財產口角、李開香用茶碗打傷張氏面部、經小西關祠堂分所排解完事、本年二月五日、又用鐵剪扎傷左手背、張氏不堪虐待、乃狀訴奉天地方法院、請求離異、經審判長張素山、開庭審理茲將筆錄記下、

問、張迺茹（三十四歲）你請求怎判呢、

答、准我離婚、

問、理由呢、

答、他虐待我呀、

問你幾時與李開香結的婚呢、

答、康德五年六月十三日呀

問、你說虐待怎個虐待法呢

答、康德六年五月十四日他拿茶碗打我腦袋啦、還叫我賓房子全他回關裏去呀、

問、還有沒呢、

答、今年二月五日、拿剪子把我的左手背扎傷啦

問、有什麼証據呢、

答、臉盆也摔啦、

問、有証人嗎、

答、有啊、

問、李開香（四十四歲）你請求怎判呢、

答、不離婚哪、

問、她說你打她有這事呢

答、沒有啊、

問、因什麼打架呢、

答、她跟我小東關天齊廟李二和尙睡兩宿、回來問她、她說這住那住、一問去、那也沒住啊、

問、你打她兩回嗎、

答、一回也沒打呀、

問、（張迺茹）你有証人嗎、

答、有啊、

審判長宣論、本案俟傳證調査、下去吧、（閉庭）

登錄寫眞入選作品
有村隆志氏〃國務院〃

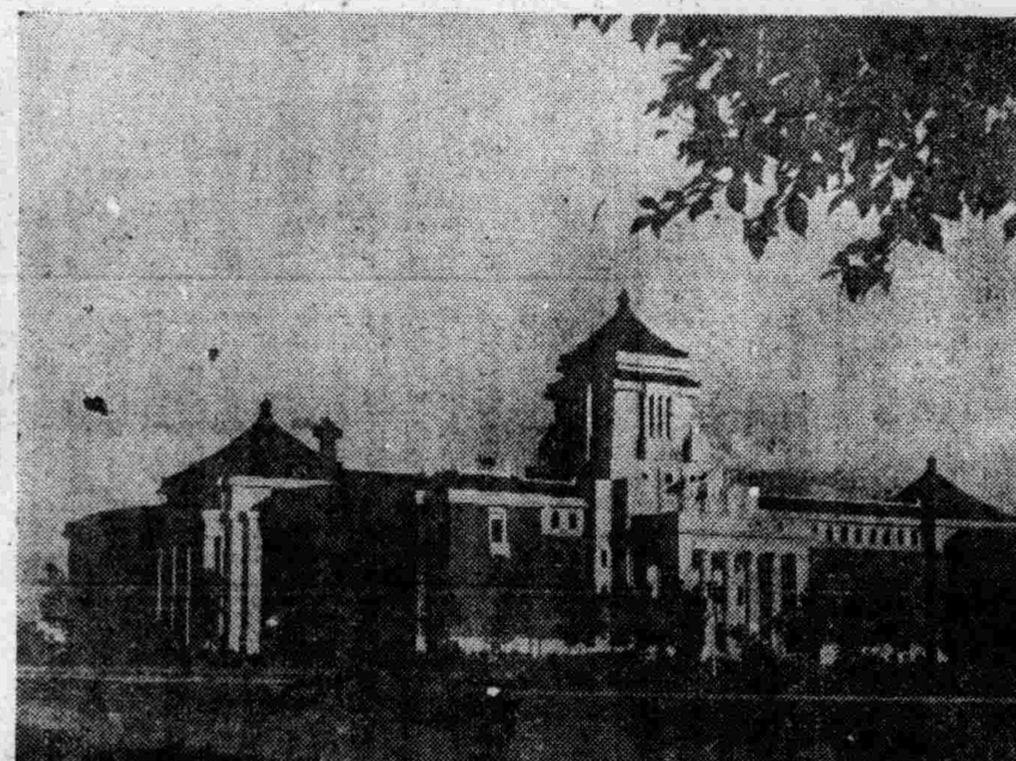

〃王先生〃劇團到奉
即將粉墨登場

上海影壇滑稽明星湯傑、領導之王先生滑稽演藝劇團、曾在華北各大都市表演、頗獲良好成績、該團一行男女演員計桑淑貞、葛福榮、馬陋分等十八名、於月之十六日午後四時二十分抵奉、預定月之廿一日在南市場國際劇場登臺表演、節目爲〃王先生家庭糾紛〃〃王先生左巧美人計〃〃王先生做粉紅色的夢〃三話劇、湯傑在影壇上向以滑稽角色、而獲巨名、今次演出、定有一番好成績、該團主『王先生』（湯傑）爲向關係方面實地聯絡起見、特於十七日午後由國際劇場山崎氏、伴同下、前來本社、於會見後『王先生』異常客氣、黑眼、大下巴、身着藏青洋服、中截分髮、而黑而帶『寶氣』手裡握着一把『片子』但是因爲節約關係、並不盡呈、擇人而獻、與本報同人作一度之懇談後、一時掉頭轉向、踱倒座旁之屛風、用縮地法而辭去云、（圖即湯傑氏自畫王先生小像及其簽字）

勤續滿五年以上者
榮受治安大臣表彰

【營口】營口海上警察隊幹佐藤原靈明氏以下十三名、同隊奉職以來勤續五年以上、職務忠實精勵功績亦頗昭著、三月一日附以治安部大臣之表彰賞與手表一個並受此名譽之表彰狀、海上警察隊當三月一日建國之佳節於旅順部隊盛大舉行表彰式、表彰者及表彰狀如左

表彰者氏名

警正藤原靈明、警佐東來、警佐安田銀三郎、警佐藤田唯雄、警佐江尻信南、警尉星彥壽、警尉山本豐作、警尉山本榮、時閒政勇、乘富成章、大塚幸次、小松志夫、警佐張懋林、警尉王樹森

右者奉職以來勤續達五個年以上格勤精勵成績優秀功績顯著茲賞與手表一個以之表彰云、

奉公隊職員
昨已終了訓練

協和義勇奉公隊中央總監部、本月十三日起於中央幹部訓練所、集全滿之中堅職員七十三名、實屬中央總監部新設後最初之訓練今已以十七日之治安部、民生部與訓練主、合同懇談會、爲最後、告終訓練、午後一時、在協和會館、舉行終了式、此次之訓練乃關於奉公隊組織要綱、同設定要領、指導機構之再編成等、按其趣旨之徹底與今後之運營方針而行者、故受訓練之職員可將之推進於全滿各地、而按新方針展開運動云、

天氣豫報

奉天地方 （十七日午後）

西風 將陰

最高 一五度二

最低 一度七

滿藝配給劇團
王光宇即將來滿

【新京】：滿洲演藝協會、爲達成其業務之圓滿進行、近日除准備富連成劇團來滿上演外、並又邀安、北京名票下海之王光宇（譚派老）及旦角李梅雲、武生費世成、淨角蕭英弼、丑角王盛如、小生洪維良、老旦孫玉群等人數較少之劇團、定於四月中來滿、滿藝當局、作已向各戲院通知配給書類預料寂寞舊劇界、此後或可有一番新振作云、

招募鮮農
保健指導者

民生部爲維持鮮農開拓民之保健、乃招募二十二名鮮農開拓地之保健指導者、希望者、限身體强健、思想堅實、富建國精神、二十五歲以上、五十歲以下、並曾學習醫術三年以上之鮮人、考試於二十一日午前九時在滿鮮拓植本社、二十六日在朝鮮總督府、實施內科、藥物、口頭試問、人物考査云

治癒痔漏

啓者鄙人患痔漏俗名（痔瘡）甚久起初小時不過肛門刺癢稍帶小血訪醫診治不能見效而且越加沈重肛門週圍黑色小包大小不一間有潰破著流膿流血數處因行路不便坐臥疼痛甚烈到此現象實在驚恐萬分癒人傳說日久長管更加意求醫服藥七年的經過未見寸效乃入醫院施行刀割合法未幾犯了更疼的厲害敝但無令癒希望每逢初春秋末一定大犯兩次痛苦之狀筆難形容自料無以擺根了正在無可如何之際有友人介紹大西城門外鶴春藥店所售滅痔除漏丸他曾吃過將痔漏的病僅用兩個月完全吃藥令癒令敝服用因此才把最頑强難治的病霍然去掉無以爲報爰將敝人治癒經過簡登報端敬告海內同病諸君有患斯病者速購此藥可免刀割之苦痔漏自脫幸勿忽視若以爲這是宣傳性那就自悞了一試便知此藥之功也滅痔除漏丸小盒二十付四圓大盒四十付六圓外埠函購加郵房費是鶴春藥店開設奉天市大西城門外電車道路西樓

鳴謝人新民後街福新厚 蔡俊陞啓

治愈淋病花柳

啓者敝人原係商人久在各埠作客終年羈跡他鄉歸里之日無多故蕩形骸尋花問柳之事在所難免遂致身染毒症初起之際即患破傷當經覓醫診視服藥多劑毫未見效繼又注射藥針亦未見效果所患之處寸效未啓復愈加重流濃滴血痛苦萬分重病在身一年有餘茲因而報業歸家自身疾未療而家室又爲傳染身獲毒症幸經友人介紹鶴春藥店所售西黃丸善能療治此種毒症遂而購買兩袋試服每晚服用一次七日之後卒將下疳完全治愈又繼續服用不足半月又將久治不愈之淋病亦爲除根服用此藥之際深覺藥力平和毫無他項流弊決少痛苦自此之後健全恢復照常工作且家室同服七藥亦爲之痊愈喜出望外鄙人實感激無涯謹登報端用昭證實有患斯症者盍往購服而知言不謬也該藥店所售西黃丸小盒六付四元大盒十二付七元外埠函購另加郵費二角附以奉聞鶴春藥店開設奉天大西城門外電車道路西樓房便是

鳴謝人 劉福德謹啓

日滿打字學院招生

本校備有新式打字機數十台指導親切日語免費並有清潔宿舍之施設便利外埠學生住宿詳細簡章附郵票二分索取即寄

地址奉天大西關營房東胡同三段二十一號

日語專門 日滿書院招生
新學期開始三月二十日

教授科目 第一學期（初學者） 第二學期（四個月以上學修者） 第三學期（八個月以上學修者） 高等前後期（一個年以上學修者）

授課時間 本科九時至十二時 十二時至三時 夜科五時至七時 七時至九時

簡章 函索即寄抽籤隨時入學遠道通學者本院給與乘車減價証

地址 奉天市瀋陽區一心街一段九四號舊大西城門內瀋陽縣胡同電話（四）三三四六號

科學療法 病
機械化之世界、物理療法出現

無疾病之幸福乃人生之極樂

偉大之事業寓於健全之身体本院獨特之物理療法乃據現代科學之原理研討人体各部之組織而發明主治各科難症宿疾不用刀割針刺不受痛苦即從來以醫藥不治之難症亦無不奏効驚人望各界患者速去病苦以享人生之樂謹將電機治療適應症列左

內外各科半身不遂腰腿疼痛各種癱瘓病關節炎骨膜炎一般神經痛神經麻痺口眼歪斜皮膚各病各種結核瘰癧鼠瘡腎病淋病睾丸炎小腸疝氣婦女白帶血寒腹痛積聚肺病咳嗽吐血胃腸病耳鼻咽喉科腦神經衰弱頭痛牙痛各種眼病沙眼痔瘡等均有特效（假日不休）

奉天市工業區二馬路北興街二段一五八號（即黍山宝西胡同）

林川醫社電療部 療術師 高榮久

今天報告給大家一件小事

現在奉天大南門裡路東、博良電療院、院長李博良治療內外各科任何的病症、不用刀割針刺不服藥不注射完全用科學新發明電氣療法入院治療時不受半點痛苦決無絲毫危險本院長親身負責根本解除患者痛苦治癒後深使您有意想不到科學發展

治療科目例左

內外各科半身不遂筋骨麻木腰腿酸痛肩背麻痺各種癱瘓骨膜炎一般神經痛神經麻痺口眼歪斜皮膚病結核鼠瘡瘰癧腎病淋病睾丸炎小腸疝氣婦女白帶血寒肺病咳嗽吐血胃腸病耳鼻咽喉科腦神經衰弱頭痛牙疼眼科砂眼痔瘡漏等

時間自午前九時至午後六時（星期日午後三時）

博良電療院 開設奉天大南門裡路東

强精補腎丸

此藥專治男子老少腎虧陽不固夢遺滑精房勞過度精枯耗腎虧腎寒腎囊潮濕腎子寒涼腰膝背痛惡夢失眠形容枯瘦常出盜汗腎虧咳嗽動作無力心跳氣喘思慮過度精神不足神經衰弱腎虛淋濁久不止五勞七傷諸虛百損陽萎不舉腦力善忘房事早洩不生性趣少年體弱精枯精乏不能種子老年精衰種子艱難請服此藥一二打後精足體壯準能種子決不失言以上各病無論新久一服此藥立即見影一袋奏效多服全愈恢復健康此藥功能保腎安神補血生精扶陽固本房事快美强壯身體大補元氣不寒不熱四季感宜轉弱爲强奇效妙藥定價一袋一元●半打五元●一打九元各埠藥房均有代售如直接本號函購不加郵費欵先滙代金不郵

總發賣奉天大西城門外路北九洲大藥房

專門風寒救急膏藥

瀋陽王潤川膏藥店啓

分讓鷄雛

欲得强壯沒有白痢的鷄雛請從速預約（函詢附郵票四分）

營口市級定區美德街一三

營口電力家禽孵化場

奉天崇文學院招生

學科 初等科 商業科 日語速成科 簿記速成科

資格 均限國民優級學校卒業或同等學力者

校舍 本院爲遠道學生起見備有宿舍

簡章 備有詳細簡章函索郵票二分即寄

地址 奉天市瀋陽區大南一分區二六一番

招募分社啓事

茲查左列各地分社因承辦本報成績欠佳本社現擬另行招募有志承辦者速將履歷及預銷份數函報來社爲荷

計開 賓縣 延壽 鐵驪 輝春 磐石 双陽 海倫 旅順 明水 滿溝站

販賣部啓

人的幸福爲何？

家庭之融合夫婦之和恰皆要覓實把握人生之幸福倘欲更進而求其妙味不可不光顧敝店確信一服此地定能有如意之物品而携歸也

生殖器發育不良請用馳名之眞空水治療法器『附屬品一概俱全』 特製拾圓 普通八圓五角

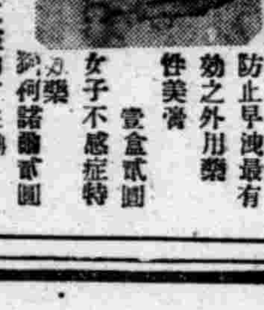

防止早洩最有効之外用藥 性美膏 壹盒貳圓

女子不感症特効藥

增進精力不可不備之靈藥

桃夢 壹圓貳角 五圓

長期淋病患者前効藥 米亞可諾爾 貳圓 參圓 五圓

其他强精藥劑器具等甚多珍巧出人意外務祈一度光臨參觀路遠之人士請於信封內裝入郵票四分索閱以便將型錄急寄不悞

奉天市加茂町十六番地 木村商行

痰咳 祛止
新愛服寧（ネオバエニン）

【主治】 感冒 肺癆 咽喉炎及 氣管支炎之 咳嗽

本劑即由漢藥桔梗科植物及葫蘆科植物所發見之物質、乃融合「古人經驗與最新學理」而成之製品。

本劑能輔助粘痰之喀出、有極自然之鎭咳作用、而絕無麻醉性質。

速服本劑之時並無惡心嘔吐等情、亦不妨碍消化、故可安心常服。

【包裝】 粉劑 五〇瓦 二五〇瓦 五〇〇瓦 片劑 五〇片 一〇〇片 液 一〇〇西西 三〇〇西西

各大藥房均有經售

總發行 武田長兵衛商店 日本大阪市東區道修町

滿洲總發行 滿洲武田藥品株式會社 奉天市大和區春日町

神皋雜俎

聽君自傳 47

・儒丐・

無論有什麼愛情上的慰藉、那久已遠離的歲月、依然由一個根株上、被苦惱的微妙連鎖所聯結、一時難以脫却、於是我在人類的願望上、便發見一個先見之例證、我於最初很悲哀、逗遛倫敦之際、常常在月明之夜、自牛津街、通過了美里來本的中心、又穿過許多連續不斷的小街道、於是橫於眼前的曠野和森林、就展在我的面前了、我眺望着這月夜的曠野和森林、就覺得很安慰了、什麼緣故呢、那並排的樹林、被月光所照、半邊明、半邊暗、中間是一股修長的道路、我的眼光、望着那細長的修途、心裡也就這樣想、『那是向北方去的道、也就是通到古拉司密亞去的道、假如我要跟鵓鴿一般、生着雙翼、爲求安慰、我一定向那里飛去了、』(1)我盲目的這樣叨念、這樣祈願、可是在我所妄想的北方之地、谿谷之中、那所小屋內、(2)復使我把第二苦惱、又誕生了、鐵圍般把我的生命和希望之城、包了個嚴嚴密密、嘗受了極大的威脅、凡在奧來斯鐵士的寢床上、(3)所會出現的既醜且惡的妖怪、一樣也在擾害我、我被他們迫害了好多年、我的不幸、實在有甚於奧來斯鐵士了、無論誰、人間萬類、都有個休息和回復、惟獨他、(奧來斯鐵士)在傷了的心房中、惱着的頭部裡、永遠不得寧靜、最後他由天惠、雖然得了鎭痛劑、使他陷於睡眠、依然免不了苦擾、我那時的現象、正和他一樣、或者有過之無不及、那睡眠中的可怕災禍、也向我來訪問了、所以我一想到這第二苦難、便覺得我妄想到古拉司密亞去、是個盲目的願望了、但是在人類的淺見、和將來的災禍之間、本來是有一重障幕來介在的、就讓我們見不到未來、因有這重障幕、反倒作了災禍的緩和物、把人們隱藏起來、使人是以輿不能預想的悲哀、不能希望的安慰去對抗、

(1)華滋娃士、當時是住在古拉司密亞的、狄、奎因士嘗立意去拜訪他、已及門首、卒因媿赧和尊敬心、未克叩見而返、

(2)一八二一年、狄、奎因士、遷入了華氏的故居、

(3)奧來斯鐵士、是希臘的戲劇名、亦即本劇之主人公、乃一國王之子、不意母妃與人奸通、奧來斯鐵士、爲父復讎、旣殺奸夫、又殺母妃、因此煩惱不寧、

△　△　△

這里所說的第二苦難、就是著者立志戒除阿片時、所蒙受的種種痛苦、(譯者)

日本風俗

(續)　(李心炎)

▲機會不洽莫如辭去　訪問人時○常常有過到對方有客作會見○或者正作外出之準備時○當時須把左闊情形一處立作進退

(一)主人會客時即可完畢○畢後無他忙事

(二)主人雖正準備外出但似不急緊或忙迫時○

倘屬前二者時○可將來意適作簡明瀟灑之交談○觀對方忙閒情況而退○反之○若

(一)主人會見之客尙需極長時間○不能預其何時談畢之時間時

(二)主人忙作外出○有急緊要事時

屬於此二者時○縱然主人○許可一見○然而你的問題却又難簡單畢時○莫如決退○請求改日再見○如此○則免得主人厭煩○二則不能完全達情○致增失敗馬力

中古詩學批評家鍾嶸評傳

三○要矯正當時文學的病態澄清混淆的詩壇

講文學史的人○對於六朝的詩歌○多抱鄙夷的態度○說他淫靡浮豔○其實這種說法○並不盡然○淫靡浮豔○尙不足爲六朝詩學病○六朝詩學最大的毛病○乃是堆砌雕琢○毫無靈性僅用一些風花雪月好字面來粉飾外形○或組比一些古事儷語以誇多鬥靡○如考究其內容○則空空洞洞○一無所有○彷彿剪綵爲花○絕無生韻○又好像繡花的枕頭○從外形來看○未嘗不美麗鮮明○其實裏面所裝的不過是一些敗絮或者蕎麥皮罷了○所以南齊書文苑傳論中說○『緝事比類○非對不發○博物可嘉○職成拘制○或全借古語○用申今情○崎嶇牽引○直爲偶說○惟睹事例○頓失淸采』○隋書李諤傳說○『江左齊梁○其弊彌甚○貴賤賢愚○唯務吟詠○遂復遺理存異○尋虛逐微○競一韻之奇○爭一字之巧○連篇累牘○不出月露之形○積案盈箱○唯是風雲之狀』○觀此二段文字○當日詩學的情形○也就可以想見了○

處世談 (15)

・范旭生・

・雨蒼・

短不可護○護則終短○長不可矜○矜則不長○故凡事過於求好轉多不妥之處○

〃　〃　〃

常將有日思無日○莫到無時想有時○謀人事如己事○而後慮之也審○謀己事如人事○而後見之也明○求人周濟曷若求已節儉○父兄不可常恃○人人當求之自身○人能咬得菜根○百事可做辭達則止○不貴多言○

〃　〃　〃

忍讓勝於爭鬪○爭鬪非人人之所能爲也○忍讓○人人能之矣○檢樸勝於奢華○奢華非人人所能爲也○檢樸○人人能之矣○舍易能求難能卒歸於所弗勝○豈非愚也哉○

〃　〃　〃

十年一覺揚州夢

・瀛海拾零・

『揚州雖好○不是久戀之家○』這是『金瓶梅』中常常引用的諺語○然而揚州畢竟是可戀的○不但在杜牧之的時代○已經是『十年一覺揚州夢○贏得靑樓薄倖名』○在鄭板橋的時代○已經是『千家養女先教曲十里栽花算種田○』就是在幾十年以前纏足之風尙未消滅的時候○民間還流傳着『蘇州頭○揚州脚』的諺語○其實揚州之所以著名○並不在於娼妓○却是在吃食上○除了廣州○允推第一○揚州有很多有閒階級○一年到頭○都是早晨上茶館○晚上上澡堂○消磨一日的光陰○『早上皮包水晚上水包皮』

這些有閒階級○自來都是老爺少爺之流○『北京相公○揚州老爺』本已齊名○俗語說○『鎭江專出小老板揚州專出大少爺○』鎭江因爲地居江運之衝○又有京滬鐵路○商業相當發達而揚州自津浦路及海運的開通○早已失掉從前綰轂南北的地位○在留下一些當年鹽商們豪華生活的遺跡○儘管家裡窮得下鍋米也沒有而打起臉來充胖子○穿綢着緞充作『荷花大少』者比比皆是○

再加上湖山秀麗○生計優裕○自然生得都不十分差外方人初到揚州風塵僕僕常有自慚形穢之慨○猶之乎長江的船舶都比不上儀徵十二圩的鹽船一樣○所謂『人到揚州老○船到儀徵小』是也○因爲揚州人文弱加上平原坦蕩○在軍事上沒有什麼價値○不但比不上南京○也比不上六合○俗諺道○『鐵打的六合○紙糊的揚州』並非言過其實○

『括括叫○揚州仙女廟』○除了揚州城就要數這個鄉鎭了○邵伯在揚州正北○爲運河要衝○從前導淮委員會曾築新式船閘於此○由揚州乘船○可以上邵伯龍灣頭○灣頭古名茱灣乾隆曾巡幸到此○風景也還不錯○提起了邵伯雖是一個鄉鎭○關於他的歌謠○如『顏集集○邵伯糖○要吃燒餅上沬陽○』等都是○仙女廟在揚州東鄉○離城不過十八里○是有名的米市從揚州到仙女廟和到張網溝的路程差不多○所謂『張網溝的驢子兩頭趕』就是說當天可以來回的意思○張網溝實際上是應當叫做張綱溝的是紀念漢郡守張綱的地方也不知是那幾百年前○有那麼一個行人在張網溝的買賣上吃了小虧○至今便流傳着○『張網溝的鬼○揀熟的迷』這一句話○仙女廟附近還有宜陵丁溝兩鎭○宜陵雖大而貧○丁溝雖小而富○所謂『窮宜陵富丁溝』小紀樊川却不屬於揚州了○(菱荷)

・揚州名勝五亭橋遠景・

世界宗教概觀 (三)

・劉貴德・

康熙二十三年南巡之際題詞於天寧平山二寺並重建金山寺○其後屢次製之勒石○重修著名寺院○禮遇山林學道之士佛教立呈興起的樣子佛典的編纂出版○從康熙帝時代起經過雍正帝○到了乾隆三年才把佛經一千六百七十二部七千二百四十七卷完成○這種工做對於宋○元○明等朝所存的大藏經比較爲彪大○並且足以顯示出來文化的變越性和成功了○嘉慶以後經過太平天國的戰亂○寺塔經卷多被燬毀○中華的佛教立現慘淡的景象○至清末氣運革新○趨重歐西學問○各地佛寺的財產堂塔伽藍○多被沒收估用佛教更爲不振○到了民國時代聯合居士佛教○僧侶佛教以及喇嘛教而成了全中國佛教純一的聯合會於是佛教又有了復興曙光○

◇擬字披露◇

賈永厚　以德　載之
趙保琛　獻廷　貢明
郭鳳斌　章甫　鳴岐
邱成恒　明志　月如

劇話

鐵公鷄有南北派之別○南派有蓋叫天爲宗○北派以程永龍爲首至全部鐵公鷄之總滙○則羣山景仰○北星拱辰於三麻子據開三麻子○曾爲太平天國俘虜○故於長毛紅羊故事○知之最稔○因之編成全部鐵公鷄○全劇共計十六本○自洪秀全起義○迄張嘉祥盡忠止○三麻子此劇首演於上海之上天仙○三麻子自飾向榮○全劇文武並重○崑亂皆備○就中第四本之漁樵問答○有全套醉花陰諸曲牌○劇情精妙○穿插嚴密○尤推佳構惟三麻子生前○多重演關公戲○鐵公鷄演時甚少○故世人知者○亦較鮮也○至若外間有三十六本鐵公鷄者○或四十八本者○內容支離龐雜○多脫化三麻子原本○但未能充分精彩也○(平丸)

現代流行歌發達史話 (十一)

・史簡南・

B・第二期

・・・時間分割　自片上發聲影片開始起○至新華公司成立前止○年代約爲一九三三—一九三六○

・・・全期慨觀　本期可謂之流行歌曲的邁進時代○也就是曲風大轉變的時代○造成這種新傾向的原因大約有三○

1○新人材的蜂起○

2○電影界作風轉換(由武俠轉爲時代)的影響○

3○聲方之洗而缺乏意識的流行歌之厭倦○

所以這期的作品○多是堅實而有意義○是提高了歌曲的品質而邁向充實之途○

・・・主要作曲家及共作品・・・

(1)高天棲○包辦天一公司電影插曲的老名宿純國風的作曲家○先生的作風是古典的○溫柔的○嫻靜的○熱情的○淸幽與雅淡淡盈盈正如理想上的古代佳人○而無論詞曲○都能細膩幽柔盡情極致○更爲難得○

主要作品有○節儉歌○秋閨怨○送別歌○美麗的青春○母親○蝶和蜂○艷陽天○月彎彎○秋江曲○花弄影○燕双飛○等多數○

先生之妙妙於含蓄而失於平凡○雖然是溫柔敦厚○却終嫌『平庸』過甚○

遼金以來 滿洲的貂皮 (下)

・清太祖獲貢及賞予漢人・

淸太祖不獨以貂皮爲作戰伏兵之計○誘致明末疆吏入範○即僱用僕人使役○亦以貂皮爲賞○博物典彙又曰○『遼左之人生二子○則以一人私役於奴酋○酋給之銀豎貂○卒歲而歸』○太祖拔淸河城時○乃明神宗萬曆四十六年○已爲興京赫圖阿拉即滿洲汗位○建元天命二年之後○然當時漢人多畏明廷法令○故不肯役於太祖○是以有賄貂之舉○且貂爲明廷冬裘所必需○顧以貂皮進於疆吏而轉貢於京師者○必大有人在○此期以前○太祖於征伐建州長白各部時○於貂即有所獲而產貂名區東海窩集部人○當萬曆二十七年已亥歲○早已向太祖獻貂○滿洲實錄曰○『已亥年正月○東海窩集部內呼爾哈路二路長王格張格○率百人來貢土產黑白紅三色狐皮○黑白二色貂皮○自此窩集呼爾哈部內所居之人○每歲入貢』○(小天)

・太宗之遠征・

又曰○『辛丑年十一月○內烏拉國布占泰……聘蒙古科爾沁明安之女○以盔甲十副○貂裘猞猁猻裘十領○羊裘十領○金銀各十兩○駱駝六隻馬十匹○鞍轡俱備爲聘禮…明安受其禮○食言不與○布占泰恥之○仍欲聘太祖之女……』○可見貂在當時滿洲蒙古間貢品聘禮中之何等珍貴矣○太宗時代每征東海部瓦爾喀人及興安嶺索倫部人○必獲有貂皮甚多○淸朝通史曰『天聰十年○命蒙阿圖率官八員○兵三百人○往征之…自寧古塔奏報○俘男千二百十九名○婦女千二百八十四名…俊人蔘○貂狐○猞猁猻等皮甚多』○此爲征瓦爾喀獲貂之記載○

・實勝寺祝捷・

又征索倫部○該史復曰『崇德五年四月師還○計俘獲人口六千九百五十有奇○馬四百二十有四○牛七百有四○又先後獲貂○猞猁猻○狐○狼○青鼠○水獺等皮五千四百○裘二十領○皇太極(即太宗)迎之於實勝寺(即奉天小西邊門外之皇寺)○祭纛行禮』○此亦一獲貂之記載也○

・紫貂與杉松・

貂皮之在淸初○貴於黃金白銀○且在黑龍江松花江牡丹江三角地域內外○亦無往不有○太宗統一滿洲後○以其有關被服○居獵獲首位○故爲繁殖計○一時禁伐山林○限制獵取○並以依蘭及寧古塔爲中心○作進貂地點或市塲售賣○貂大如水獺○尾粗毛長寸許○有黑色○鮮褐色○赤色○黃色○白色數種○皆以所棲樹林而異○在西南方者多黃色○中間及北方者多黑色○其黑而紫者尤佳○

黑貂除黑龍江下游外○少南者皆在額木索(即額穆縣)依蘭寧安琿春之間○蓋老嶺老松嶺張廣才嶺一帶○皆爲杉松密林○內中黑暗○故其毛亦以之黑暗○而暗中發紫者爲上選○即所謂紫貂也○

・清初東海部人獻貂圖・

此爲『滿洲實錄』中○天聰時代名畫工張倫所繪之東海窩集部呼爾哈人○獻貂圖之一部○

・吳兆騫所見・

淸聖祖康熙時代○吳兆騫謫居寧古塔多年○聖武記中錄其當地所見貂皮曰○『自寧古塔而東三百里○有依朗哈喇土城○即五國城故地○又東北五六百里爲呼爾哈部所居又六百里爲黑斤部所居○又六百里爲費雅哈部所居○此三部人○總名曰烏稽達子○烏稽即窩集也○又名魚皮達子○近混同江口○不產五穀○惟出紫貂○元狐○海螺○灰鼠○水獺○鷹鷂及魚○每歲五月此三部人則乘查哈船江行○泊寧古塔南關外進貂○將軍設宴○並出部頒袍帽○靴襪挺帶巾扇賜之○貂以黑斤部所產爲最○費雅哈次之○呼爾哈又次之○黑龍江索倫所產○毛粗○又次之○黑斤費雅哈二部…富者○雕翎蓋屋○貂及元狐爲幔…』○

・貂族的近況・

可知紫貂多在寧安東方一帶大窩集中○其棲各江沿岸白楊樹林者○則身體略爲鮮明○呈鮮褐色○而棲於黃花松紅松之密林中者○貂毛更爲鮮明○至於遊出此密林外者○幾成白色○皆爲劣品○貂之身體○普通多○長一尺五六寸○足有五爪○舉動輕捷○目不可見○肉亦可食○當北滿鐵路未修前○除依蘭寧古塔外○無貂皮市塲○及鐵路開通○獵槍進步○俄人沿鐵路獵取包購○遠銷海外○近處之貂族○頓趨稀少○非至森林中求之不可也

・捕法與市價・

貂在冬日○雖絨毛長齊○足以禦寒○然必入古樹老窟中潛伏○獵之者○樹週張網○將樹籠下部○鑿成小孔○以乾樹枝葉插入○施以猛火貂見煙氣○即倉皇昏迷奔出○墮入網中○皮毛俱無所損○獵獲後剝皮而棄其骨肉○以草蓆其內○即赴市售之○普通大貂皮○當淸末時○値銀二三十兩○在依蘭出售者○多則一百五十兩○少則七十兩○今日貂裘少則八九百元○多則千餘元○依然昂貴○非紳商不能購置也○

=完=

貧血的原因

人之顏色蒼白○易於心跳或氣喘○是即貧血之徵○貧血人之血液成分○不如健康人之充足○抵抗力亦弱○故最易罹病○貧血之種類甚多○有因造血機能的障礙而成之先天性貧血及因重傷或出血病而成之出血後貧血○有因水銀○砒素等之中毒○及結核寄生蟲等毒素而起之中毒性或傳染性貧血○有因食物缺鐵分而起之食事性貧血○更有小學校一二年生神經質之童兒○所患之學校貧血等○其以疾病而生之貧血○第一應行治療○第二○應借藥物食物漸漸補給鐵分○據最近對於貧血性小兒實驗之結果○謂僅施以造血劑○不能有效果○須併用維他命D以佐之○蓋鐵分之代謝○須用充分之維他命D○近日已有證明○至攝取維他命之法則以日光浴爲最易此所應注意者也○

育嬰寶
治小兒咳嗽喘急驚風抽搐及初生百病
欲保兒童健康家中宜常儲備
◎◎◎無病時服之能避一切雜病
病輕時服之能以早期全愈
病重時服之確保轉危爲安◎◎◎
每袋定價國幣四角

輔兒康
清瘟解毒散火排熱小兒唯一保生藥
小兒常服本藥一切雜疾不染
風火瘟毒・赤遊丹毒・痘疹餘毒・痄腮面腫
胎毒胎熱・咽痛口瘡・目赤火矇・膿耳牙疳
頭身瘡毒・流行時毒・諸般瘟毒・疳癖積聚
每袋定價國幣伍角

復茸補丸
用國產參茸配成最合國人體質
適應症
腦弱神衰　健忘怔忡　心悸氣弱
腎虧精滑　記力減退　自汗咳嗽
陽痿遺精　貧血胃呆　頭眩耳鳴
腰腿酸痛　夜內失眠　腎囊潮濕
每瓶出售壹圓貳角

保肺素
崇治男婦各期肺病・咳嗽喘急・唯一救星
滅痰潤肺・咳嗽立止・頑痰驅逐・喘急能安
肺體清淨・呼吸暢利・打倒肺病・早返健康
初期輕嗽・一盒立愈・老年久嗽・數盒保痊
每盒定價壹圓貳角

羚羊清毒散
◎治小兒癍疹丹痧◎
◎及流行各種瘟疫◎
欲保嬰兒之健康必賴良藥之補佐俾防患未來
藥係用羚羊廣角及珍貴藥料配成內淸肺胃外散
表邪凡疹毒瘟疫流行雜病皆最之偉效
價目・每袋伍角

婦女月經丸
◎功能調整月經善治赤白帶下◎
◎女界良藥◎
人參大補●身體健康●月經靈藥
調整月經●滋補月經●安胎
補虛治痨●善種子●乾血痨病●全球名揚
夫婦灵滿●兒女双全●月紅帶服●補弱爲強
價目・每盒十二付足價叁圓

國內各省城鎭經理分銷處列後
龍江省和發源　通化省和發信　吉林省新興藥房　安東東盛增達　赤峰長興隆　扶餘興順德　四平街裕慶亨　昌圖順興福　公主嶺義和順　新京耀華藥房　新京義和謙　新京天益堂　新京德育生　九台信和德　双陽福興源　懷德長發祥　伊通積盛宏　敦化和發厚　敦化五洲藥房　延吉和發益　農安德泰增　蛟河五洲藥房　蛟河中西藥房　[illegible]和發慶　全　和發祥　樺甸和發元　樺甸德興同　磐石育生合　大連市德記金錢
東豐縣積盛興　全　德聚隆　西安積盛壽　西安德聚祥　平崗德聚增　海龍和發新　朝陽鎭天春長　全　德慶通　山城鎭茂盛興　淸源永和順　扶順信仁堂　扶順義和謙　本溪慶和成　鐵嶺義和謙　鐵嶺和發久　全　廣增福　西豊德聚源　法庫和發昌　康平和發玉　開原增順昌　四平街裕泰和　遼源德泰順　全　德慶會　通遼和發復　通遼天福堂　遼陽天福順　全　天興興　鞍山盛興　大石橋衛生復　營口洪春堂
營口咸春堂　蓋平咸春堂　鳳凰城永泰長　黑山裕和堂　北鎭同生藥店　阜新德春和　朝陽世德堂　建平世德堂　凌源萬育堂　赤峰春生堂　烏丹長興隆　圍場寶和堂　隆化德生堂　圍場義田藥房　平泉春裕堂　承德同仁堂　北票寶春堂　錦州同寶春堂　全　德潤泰　全　大德堂　淸河門大合堂　興城增壽堂　綏中延壽堂　海城和發福　全　東和堂　田庄台大生東　輝南天泰長　全　興順
如欲大宗批發請函商總發行奉天大南街三經路二二號　育生堂藥房

痔瘡便血
肛門病唯一良藥
化痔靈
・適應症・內痔　外痔　脫肛　便血　痔漏　肛門腫痛　習慣便秘　結瘤　生管　流膿　水乾　刺癢　燥症　等
(包裝)(定價)　一○○片　一元五角　二五○片　三元
▲各地藥房皆售▼備
在貴處買不着時請直向奉天城內軍署街李郁生寄廬函購郵票代價十足通用代金恕不作覆

鳴謝　化痔靈治癒痔漏
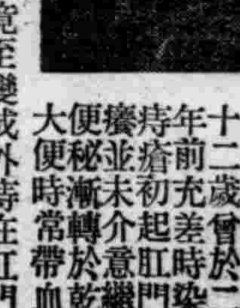
敝人盧醒生年五十二歲曾於二十年前充差時染患痔瘡初起肛門刺癢並未介意繼而便秘漸轉於乾燥大便時常帶血延醫調治不但無効竟至變成外痔在肛門外長出瘤子一個敝遍走各省縣都市訪問名醫診療絲毫無効康德元年間又變成痔漏有孔三個終年膿水淋漓痛苦萬分客歲秋由奉天軍署街李郁生寄廬取化痔靈數盒內服外擦將及月餘則將三管完全化盡平復如初回想二十年前痛苦此次需欵無多時間極短竟除宿疾感激之餘登諸報端用申謝悃並告同病者請注意購用化痔靈後即知敝人非虛僞宣傳也此啓
外擦藥膏每盒五角◉坐藥每盒一元滿洲總代理店△吉林河南街福光藥房▽本外埠各藥房等欲行代售或批貨時請向該號直接函商可也此啓

亘州內舉行防諜演習
明年事業防空警備爲重點
▣州廳防空課刻在企畫中▣

【大連】關東州廳警察部、明年度事業中之目標、於防空警備上置以重點、刻由防空課、計畫於最近、協同家庭防護班、獎勵州民構築防空壕、並對此加以徹底指導、一方伴同國際關係之緊密化、關於防諜事務上、更須進一步徹底計、決於陽春四月、亘全州內、一齊舉行廣範的防諜演習、警察部目下研究計畫案、賴州內軍官民關係各方面後援、以企業宣傳、使州民發揚防諜精神、並資認識關東州之重要性云、

爲確定戰時經濟
樹商業新計劃
‖厲行經濟實踐事項‖

【哈爾濱】哈爾濱商工公會以當此非常時局之下爲謀戰時經濟之確立並業者之要望、付於生產配給消費各項、極力使其有組織化、俾資各種經濟實踐策、特制定康德八年度事業計劃、探錄如左、

△實踐要領

一、康德八年度實施事項大別之爲企劃指導調整調查情報、事業刊行等七項、

二、企劃乃蒐集爲檢討關於應時局而創造之生產事業計劃之基本必要資料、更須調查及研究諸經濟政策之實施、所與民心民業之影響立案業者、應時局採處置之方法等、

三、指導乃選重點於商店指導店主及店員講順應時勢必要之方策以助長經濟報國運動、

四、調整乃排除因時局之急變及經濟統制之高潮業者相互間之摩擦且促進官民融和工作之活躍、

五、調查爲把握業者之興態調查檢討對於助民生產配給之要件、

六、情報乃下達政府對業者之意圖、及長呈經濟現象民心之動向等、力謀官民之公益便利、

七、事業不必要者捨之、不可缺者摘要實施之

八、刊行爲尊重紙資源愛護之旨避免研究性質之各項、其實施之要目、爲印刷、僅置重點於現實報告、及啓蒙宣傳等

△實施事項

九、店主爲店員之統制指導其目的爲依政府之意圖、使店主店員組織協會、本公會與該協會聯絡、使業者自體即應時勢而實踐諸運動一方公會以該協會爲基準、實施左記經濟講習會商業講習會、商業檢定試驗、商業用語講習會、居主店員之精神指導

△內容

1、經濟講習會、選擇關於統制經濟、商社經營物價物資等

2商業講習會以簿記珠算商業常識等爲學科、對日滿俄三國人實施之云、

配給火柴白糖
市民皆大歡喜

【四平街】在此非常時局、物資節約聲中、百貨統制指行配給、惟火柴白糖、尤屬缺乏、有錢無處去買、以人民感覺困難也、本市責任當局、爲市民日常生活圓滑計、火柴白糖運到多量分發各小賣商開始配給、火柴（每小包定價貳角）每人限一小包白糖（每斤參角四分）每人限二斤、望市領取注意帶名戳領云、

乃木町瓦斯罐附近
漁港遷移新建設地
‖初年度完成五大工程‖

【大連】關東州水產會大連漁港設備委員會、上三日由委員四十名列席開會、關於漁港之遷移建設、決自昭和十六年度起三個年繼續事業等情、已誌前報、茲更以着工後之大連漁港陸上設備之歲入歲出預算事件、及資材不足而一部計畫變更之件、加以附設、而可決矣、大連漁港之海上設備、由滿鐵大連改良事務所着手進行、與此對應之陸上設備因現在乃木町之魚市、十二年前創設者、現在此當時之販賣額年二百萬圓竟增至十倍、即年額二千萬圓、如此發展、故有擴充整備必要、昭和十四年大連漁港設備委員會、以官民關係代表四十名組織成立後、州廳以下列三項有所諮問、一、陸上設備之種、二、規模、三、工事年度、已諮議而現對上三項、設計完了、惟以資材關係、計畫之一部變更、現以各方協助決以三年完竣遷移場所、即於現在乃木町瓦斯罐之附近空地內新建設之、初年度工費自四十三萬圓中、完成左列五大工程

△羅場及綜合事務所、工費五三四、五五一圓

△仲買人事務所及倉庫工費一八八、〇〇〇圓

△行商人溜所工費四三、〇〇〇圓

△洒網場工費一二、三七五圓

△製箱並修繕工場、工費一八八五〇圓

三個年繼續工事、計共預算三百五十萬圓云、

壯健之蒙系青年
素養不足多落選

【訥河】萬民共慶之三一建國佳節時、訥河徵兵署之徵兵官與應檢之壯丁愈益昂揚其愛國熱意、而自午前九時始、續行其徵兵第五日之壯丁檢查、當日受檢者、計仁愛村登科村、而當日檢查中之値得大書者、有仁愛村之少年名孫英者、雖未適齡、而志願爲國從軍、而請由村長斡旋以向徵兵署請願、遂許可受檢、結果竟光榮合格焉、又縣下之登科村、係漢蒙人雜居、故其應檢之壯丁中有蒙系青年頗多、其體格既健壯異常、而動作亦活潑豪邁、惟教育程度不佳、是爲美中不足者、於此對蒙人之教育問題、吾人有積極着手普及之痛感云、

爲使水產增產
設水產團體聯合會
濱江省公署現在準備中

【哈爾濱】松花江中之魚族不下三十餘種、年產魚類約達一千七百餘萬斤、年來專依漁業爲生人口、竟達四千數百名、關於漁民捕魚方法、向守舊制、毫無發展之研究、而濱江省公署有鑑及此、爲謀漁業之發展藉助水產之增產決定於最近期內設置濱江省水產團體聯合會辦理關於水產團體事務指導改良並對漁業必需品幹旋購入關於聯合會設置要領、於最近期內召開水產主務者會議議案決定後、即進行籌備設立云云、

第六次語學檢定
本市報名者踴躍

【吉林】政府當局爲使日滿兩國感情互相融恰、增進民族協和、施行檢定、本年度爲第六次檢定、本市於即日開始報名、至月語三十一日止、共第一次試驗、日語五月二十五日、蒙語六月一日、俄語六月七日、滿語六月八日、本市報名者頗爲踴躍云、

寫眞展覽會
參觀者約達四千

【吉林】協和會吉林省本部主辦之會運動寫眞展覽會、本月十日起三日間、於新開門外基督教青年會館舉開、一般關心協和運動之參觀者、摩肩接踵、大有人山人海之勢、總計人數不下四千云、

政記公司厚利號坐礁
乘客全部無恙
（不）（幸）（中）（幸）

【大連】十五日午前二時許、政記公司芝罘航路厚利號（總噸數九三四〇）因當時濃霧迷離誤辨方向、遂於倖垂島南側坐礁、接得右報告之水上署、立以小汽船遼海丸平安丸、並滿鐵小汽船海洋丸等急趨現場救助因救助作業之敏速結果、乘船苦力千四百名、日本人乘客八名全船員均被救出、同時並行厚利號浸水防止作業、於午後〇時半、平安抵港至損害現在調查中云、

規定鄰保組織要領

【開原】於全國民高呼全市一家翼贊體制、向興亞聖業邁進中之鄰組運動全國各地展開進行步驟、協和會開原縣本部爲謀鄰組之早日結成、特制定開原街國民鄰保組織結成要領、依其要領進行、其成果頗堪期待云、

春季施種牛痘

【南坎】警察分駐所頃奉上命、以豫防天花發生計、於月之十三日起、假學校教養室、當局同村內成春堂馮錦常醫師、實行施種牛痘、一般希望者、非常踴躍云、

徹底禁煙工作政策
嚴重取締私煙麻藥
△‖煙務搜查班總動員搜查中‖▽

【哈爾濱】哈爾濱市警察局煙務股、基於鴉片斷禁十年國策、本年度已趣入鴉片斷禁第五年度矣、爲明對於一般癮者徹底取締、現正努力進行中、爲防止不正癮者出入私煙館及麻藥館、現已開始動員搜查私煙館及麻藥館、決定強力處罰、以便肅清私煙館麻藥館並不正癮者云云、

學校備理資財
省令調查具報

【西豐】縣昨奉省令、爲使學校修繕完整、俾免發生危險計、調查縣內各學校、如有必須修理之處、可估計需用木材、煉瓦釘子等項資材各若干、列表報縣、轉行報省、以便由省方幹旋配給、俾期修理完整云、

協會地區本部
委員委屬發令

【本溪】協和會本溪地區本部長、大崎新吉氏、副本部長高橋岩太郎氏、村田福次郎氏、劉連嘯氏、對於本部委員、愼重考核、關於熱列工作、具有協和精神者、請由奉天省本部委囑發令氏名如左、

記

市行政科長馬玉川石灰業岡本薰大倉土木佐藤卯三郎靑年學校長楡崎亮太郎村長石見治良吉校長魏登翰實業協會長宮崎小三郎興銀社員小野保一土建業溝上巳之祐商業王璞齋專賣局長野山源太郎郵政局長山口萬作縣庶務科長中村東太郎新開業野村一郎副縣長登張凱實興農理事長村井清日滿商事上野一郎張碗舘經理高澤晋商工會理事小原良介煤鐵部長田中元千代煤礦次長沖永健三煤鐵社員新名恒則無盡會社員伊藤唯熊米配理事長長松爾太郎田帥夫炭礦長中川達太郎特殊鋼社員遠藤靜一監督審判官丁豐羽洋灰會社員井上剛太郎縣行政科長呂永毅副市長白復本溪湖驛長關谷群治滿赤主事水島淺雄檢察官潘鴻臣土建業森雄二市庶務科長山下長次郎市財務科長日高元次宮原機械松尾岡三郎市警務科長佐藏五郎銀行經理郭枝善縣警務科長河本七三郎漢醫郭文明電話局長森園中銀經理顧官基木炭業奧野莊藏市工務科長池邊親男田師夫街長藕山敬二磐佐倉熊治郎漢醫潘友善煉瓦社合長中谷保太郎公悅成經理王仲銘校長李如翔實業所長山下寬日東公司主羽柴練太郎稅捐局長刁忱選

冒充刑事欺詐當舖
高郭二流氓被逮捕
司法科刑事破案特別神速

【哈爾濱】年來都市中之流氓份子、爲生活所逼迫、欺騙冒充技術愈弄愈妙、花樣翻新、偶而不愼、極易被害、現有惡徒高郭二名冒充刑事欺詐當舖一案、奉警察搜查手腕敏捷、卒將犯人逮捕、當舖始無損失、茲將其冒充詐欺經過情形採錄如左、茲有無業流氓高振靑者年二十二歲、現住大平橋安樂六道街三十三號、郭廣純年二十六歲、住於道外南勳八道街門牌十八號、因受生活逼迫、無惡不作、以詐欺冒充爲家常便飯、彼等有友人趙某者日前曾在道裏新城大街辭發當舖、質當有白金鑲鑽石手鐲一枚、價値頗昂、以致高郭二名惡徒早已垂涎三尺、乃奇想天開、即冒充警察局司法科刑事、於前日赴辭發當舖謂該原當手鐲人係竊犯、須將該手鐲持至司法科長查驗、該當舖信而不疑、亦未辯眞僞、乃將該手鐲當即交給彼等持去、事後該當舖等待多時、終無消息、乃報告司法科、該科因不但無此人又無此項案件、遂由司法科全體刑事出動搜查犯人結果卒於十四日在外十六道街將犯人先後逮捕、並由犯人腰中搜出手鐲一枚、當票一張、而司法科長、於此案破護後、甚恐日後再發生此項不祥案件、乃通知各當舖、今後即本科刑事前往取當品、亦須由權嚇隨同至刑事所指定地點、以免惡從乘機詐取云云、

欲營副業福音

【新民】縣下三區章士台村李文新、農科出身、鑑於我國農村副業之不振以及處於非常時下之今日皮毛肉缺乏、又鑑於大連州廳獎勵養兎、並開講習會、現正報名中、故最近由奉天市大西區隆昌街三段六〇號二〇戶錦豐養兎場函購優良種兎水獺、黃狐、麥棋拉等多種、價格又極低廉云、

新設國兵民籍股
由四一開始事務

【營口】關於本市國兵法、自昨年同法實施以來、即由行政股處理、茲者因鑑於同法之重要性、認爲有新設獨立股之必要、於是實現豫算及其他之關係、於其他都市旣已新設國兵民籍股者、事務上皆舉得相當之成績依本市主計股協議之結果認可新設必要之豫算及定員（股長內定）預定四月一日開始事務目下正在準備中、據行政科尹科長談稱、因滿系市民對民籍觀念極爲薄弱、故爲明趣旨徹底於新股開始前施行大宣傳、再同股之定員股長以下二十二名之大機構關於人事之原則除由區事務員中撰拔十五六名其他則由外部採用、要望對右事務員希望者多數申報云

海龍縣 徵兵檢查
於圓滿中閉幕

【海龍】自國兵法實施以來、經縣當局之努力宣傳及指導、已收得良好結果、所以今次壯丁檢查時適齡健兒應召而至、各自爭先恐後、均願從軍報國足見縣民對於國兵法徹底認識、始能有此熱烈情況、當縣自三月十三日起實施壯丁檢查、有第三區徵兵官戴上校及守永上尉張少校醫官戴憲兵中士以下徵兵委員蒞海、與地方徵兵官王縣長會見芹劉科長于科長警察官吏高橋國兵民籍股長以下各員及協和會軍人後援會國防婦人會各街村長等、緊密聯絡、互相提携、設置徵兵署、遂嚴肅執行壯丁檢查、至三月二日順利完竣、結果圓滿、於適齡者中選拔多數合格者、尤以志願者爲多從此精強之國軍應運誕生、將來不但充當國防第一線之勇士更爲海龍縣大增光榮云、（寫眞）即徵兵官室之嚴肅工作情形

軍犬報國
吉林分會召開第一回幹事會議
檢討本年度一切會務

【吉林】滿洲軍用犬協會吉林分會、爲勵行軍犬報國運動、翊以未來事業之發展、並實踐軍犬技能、於昨下午四時、由貞松分會長及幹事會員等出席之下、假南大路公會堂、開第一回幹事會議、討論決定分會規定、本年度預算推薦顧問、委囑評議及囑託、開催總會等項事宜云、

通化街民懇談會
都邑計劃案擬成

【通化】通化縣公署於十四日午後一時於該縣會議室、招開街民懇談會、並舉行通化縣、邑計畫一般公開及其他之關係懇談、該都邑計畫及舊市街道路整備概要大體如左、預定將於七月前整備通化街之不良道路、着手瀝靑舖裝以完成近代都市

一、都邑計畫概要與建設通化新車站鐵道相併行、計畫向通化橋北方平地擴張、本年度之工事爲堤防（四公里）道路、下水上水道、宅地造成、縣營住宅之建設等計畫於通化橋新站間本年度大體完成寬敞之道路、

二、舊市街道路整備概要繼續去歲之工事、由三月下旬開始道路之剝土作業着手鋪裝瀝靑、用城牆之磚石建設側溝以便下水之容易流出、下水道計畫由革市街日本喫茶店前起始自該處向縣立病院建築寬十二米之道線道路、同時設施下水道使流入渾江、此外更將城牆遺跡、闢爲綠地帶、以爲街民遊步場所、關於斯項所要之經費總額約達五萬圓云、

建設總署
本年側重經濟建設

【北京】建設總署新五年計畫第二年度之豫算決定爲二千八百萬圓、其主要之建設、將由於以往治安第一主義轉向於經濟建設主義、但重點於水運中之改良灤瀾、省市土木行政之根本重要施設、以資爲民衆工作之一助、而關於此等施設、預定將大規模行之、尤其是日華技術之合作、經之以往更形緊密、關於獲得此等建設所用資材需要之資金、亦加特別考慮、以期建設之堅實、助成華北土木事業之發展云、

市庶務科長
着任日未定

【營口】市公署庶務科長稻田勝芳氏、依今回之大異動、榮轉大同學院教授等情、已誌本報、稻田氏之後任安東市庶務科長前田俊雄氏任市事務官命營口市庶科長、至於着任日期目下尙未決定云、

爲視察日本商農狀況
組織渡日修學旅行團
‖三個國民高等校定期出發‖

【吉林】茲當新體制下友邦日本經濟、政治、產業、文化皆居於先進地位、足爲我國之做法、是以民生廳國民高等教育科、爲管下各中等學校卒業生廣見聞、以資借鏡起見、特組織訪日修學旅行團、依希望之目的地、四月一日起、次第出發視察、茲錄日程如左

第四國民高等『商業』七〇名　四月七日‖二十八日

第三國民高等『商業』七〇名　四月二十日‖五月十日

第一國民高等『農業』七〇名　四月十一日‖三十日

△經路　清津、新瀉、東京、名古屋、山田、奈良、京都、大阪、夏關、朝鮮

南北氣壓不相接
風波示威船慢點

【大連】因北滿方面發動強大低氣壓汨關聯渤海灣方面氣壓不接、黃海方面本月九日夜來南風頻吹、翌十日晨風速達十米、致使飛外船示時化、是日入口之定期船鴨綠丸靠岸愆約一小時、乘客於上午九時半方上陸、氣溫七度、溫暖宜人、一時去碼頭迎客之日滿人、莫不急燥、因喧嘩之聲、擾人耳鼓、頗饒異常云、

八年青訓生入所

【西安】滿洲帝國協和會西安縣本部設立、青年訓練所生、前者畢業若干名、其康德八年度、青年訓練所學生業屆入所之期第一期六十人於月十二日入所式典、經縣本部長、高附準務長、對於入所生均有切實之訓詞云、

海外體育界

屋茲戰死

【倫敦電】英國體育界之著名選手此次大戰戰死者已達相當人數、頃英國網球順位第三位之洛奈爾得屋茲選手、亦因飛行機事故戰死、該選手爲英國台盃選手、短日期間躍進第一線、英國網球界、即囑目其前途、

柏爾慶斯動向

【維也納電】爲奧地利冰上速滑選手、數年前獲得歐洲選手權之柏爾慶斯、一時傳說去向不明、頃判明現爲蘇聯哥爾甚士官學校畢業、爲赤軍少尉、指導冰上軍隊、

奉天男子硬式桌球
早坂（單打）安田（雙打）優勝

滿體奉天市事務局主辦第三次全奉天男子硬式桌球選手權大會、自十六日午前十時、在南滿中學堂、單打三十五召、雙打十三隊參加之下舉行、結果單打早坂英一君（奉鉄）雙打安田文生、安田愼一隊（總局）各優勝、成績如左

◇準準決勝

△單打

安田（總局）2—1大屋（總局）

山中（總局）2—0靑山（電業）

長友（權度）2—1橫田（奉鉄）

早坂（奉鉄）2—1山口（奉中）

◇準決勝

安田（總局）2—0山中（總局）

早坂（奉鐵）2—0長友（權度）

△決勝

早坂（奉鐵）2—0安田（總局）

◇双打

◇準決勝

安田・安田（總局）2—1山中・芦澤（總局）

佐藤・山崎（奉鐵）2—0山口・山崎（奉中）

△決勝

安田・安田（總局）2—0佐藤・山崎（奉鐵）

松本優勝
新京硬式桌球

第一次全新京硬式桌球選手權大會、自十六日午前十時、在室町小學校舉行結果松本（中銀）選手優勝、

滿日哈市冰球隊
歡迎晚餐會

大日本冰上競技聯盟、自十四日午後六時、在山王旅館、招待訪日哈爾濱市冰球隊佐佐木監督以下全選手、舉行歡迎晚餐會、喜多冰聯會長以下理事、大會役員、東京市代表選手等四十名出席、首由喜多會長致歡迎之辭後、由佐佐木監督述哈爾濱冰球界之現況、戰前兩隊選手、和氣靄靄歡談、午後八時散會

體育

廢止均力賽制
實施一二部制
滿洲體育競技界新方針

從來即爲体育關係者審議問題之滿洲体育大會競技種目中之團体競技、此次已設有二部制與三部制、即對於均力賽制、已於評議員會決定自本年度中止、對於採取機會均等抽籤法之意見、大體已有一致、籃球協會當局、時已確立自本年、開始即全滿大會以外之競技會、亦廢止均力賽制而實行敗者戰、並有排球協會亦准做此而施行敗者戰之辦法、及其他諸團體比賽足球賽等亦指定其採取此制、爲備伴隨將來運動協會之發達參加之隊增加時、遂採用一部二部制之辦法、亦行決定尤以陸上之自行車、乒乓球、硬軟式庭球等個人競技亦漸次可以採用此一、二部制、

如斯對舊有之都市偏重傾向之體育的跛行發達徑程、加以斧削、已博得各方面好評、自此制之實施即遠鄉僻壤之競技團體、亦可籍得比賽法之曙光、誠爲劃期的辦法也、

▲準準決勝

松本（中銀）2—0魏（興農）

金（工大）2—0中村（東邊）

橋本（電電）2—0坂本（電業）

松村（東邊）2—1富田（九重）

▲準決勝

松本（中銀）3—1金（工大）

橋本（電電）3—1松村（東邊）

▲決勝

松本（中銀）2—1松本（電電）

全日柔道滿洲代表
佐藤（一般）齋藤（專門）決定

第十次全日本柔道選手權大會上、出場滿洲代表銓衡豫選會、滿洲並關東州柔道有段者會主辦之下、自十六日午後二時、在奉天萩町滿鐵道場舉行、參加選手頗少、積有專門選手齋藤三部五段（新京一中敎諭）及門脇倫五段（關東州普蘭店警察敎師）之兩氏、並一般選手佐藤春生五段（鞍山昭和製鋼）之一名計三名而已、比賽專門選手門脇、齋藤兩五段之間舉行、結果新進齋藤五段擊破古豪門脇五段一般選手之當僅爲一名、佐藤五段不戰而勝、各決定代表、午後三時閉會、

鄰保競技
擴大開催地

與我國運動競技團体各協會之全滿都市對抗競技大會、曾有在關東州大連市舉行之說、最近一、二年間基於國內都市置重點之見地、巡廻於各都市舉行、此次因休育聯盟競技日程之大變革、及由關東州体協熱烈希望、各協會、基於鄰保精神、決定大連市亦與開催地、並排球協會、更以鄰保精神、歡迎朝鮮都市參加、

佐佐木選手
昭和製鋼入社

日本水上界俊雄佐佐木猛（日大）決定本春畢業、同時就職昭和製鋼、流君保持百米自由型五九秒六之記錄、估世界第六位、期待與電業田口君相同、在滿洲活躍

631

新京特刊
第四八一號
盛京時報 新京支社
新京中央通國會館
電話二三〇四七番

市署東請耆老名士 開"滄桑懇談會"

蒐集史料 以實"新京誌"

明年爲滿洲建國十週年紀念，爲慶祝國祚綿長起見，屆時全國各地，均將一致舉行種種紀念行事，而國都新京，除計劃慶祝行事之外，市署並計劃編纂新京誌，以爲建國十週年紀念事業之一，於客年在該署內設置編纂室，着手準備並蒐集關於沿革、禮俗、歲事、交通、官署、物產、宗教等等資料，然關於長春時代之舊城內及商埠地之一切記載，多付闕如，在編纂上困難良多，緣是乃定於月之十八日午後一時邀京市國人耆老名士，假紀念公會堂開新京滄桑懇談會，而於日前由金市長發出請柬，函邀出席，以便懇談一切，茲誌懇談事項如左、

一、自建國前以至建國後生活方式之變遷、（衣、食、住、日常使用物品、年中行事）
二、其間發生之主要事件、
三、居民居住狀態（職業之構成並分佈等）之變遷、
四、關於官公署及其所在地之談話、
五、關於現存之代表建築物及湮沒之建築談話、
六、商工經濟方面之變遷、
七、關於公共團體（社會經濟、教化等與其業績施設）之談話、
八、關於教育宗教之談話、
九、關於市街設施（道路）並交通狀態之變遷、
十、傳說、俗謠、稗史
十一、關於名勝、古蹟、寺廟、
十二、關於功勞者事績
十三、關於前項文獻資料（地圖像片等）資料之所在並有無、

天花嬰屍 竟棄路上

新京市公署東廣場市治街天安路口、於十三日發現嬰屍一具、睹狀之下、似染天花致死、而棄於斯、經人發見報官後當由警署責令清掃除掩埋、按上月都門天花流行、罹災者甚夥、幸各方一致防範、得以終未稍忽略、詎知身染天花之嬰屍、茲又發見於大路之上、自防疫一點言之、實屬非是、再自國都觀瞻或人道上言之、即非染疫嬰亦不棄置路旁、關於此事、首警保安科三令五申、爲嚴加取締計、正極力調查棄置嬰屍之人、嚴處治、以儆效尤云、

漢藥組合 開籌備會 並選籌委十名負責

【營口】既報進行中之漢葯小賣商組合、於日昨午後一時、假原葯業組合舊址、開備籌備會議、出席組合員約五十餘名、官廳方面市警務處崔衞生科長杜特務等、亦蒞會臨監、開會後、即由業組合員推選張紹棠、侯景山徐銘三、張雲軒、張蔭桐、張雁賓、吳子久、張旗夫、李松亭等十人爲籌備委員、負責進行籌備一切、同時對組合規約、及豫算並其他各事項、均有所討論、此外權科長對漢葯小賣價格亦曾談及、至三時許始行散會、開關於組合規約及豫算等、均已製就、日內即呈請關係機關予以審核、俟經核准後、該組合即擇定日期舉行結成式、同時並選舉役員云、

車行橋旁轢馬驚 老叟輪下喪殘生

乃子受傷亦重幸保性命

新京東大橋鐵橋洞、爲大車往來市縣之孔道、但以道路崎嶇不平、行人甚衆、且往來之車亦與日俱增、街一不愼、即易釀禍、茲悉月之十八日晨、八時許、彼處發生驚車事件一起、行人王祿、父子兩人、一死一傷、緣是時也、有王洪海者年五十一歲、遼陽縣人、現住該縣王化村、是日由家御車來京、當行經東大橋橋洞子處、適有京圖線火車、機聲軋軋、汽笛嗚嗚駛於橋上、轢馬聞之驚逸、王一時莫能制止、只得任車前進、風馳電掣、奔於路上、不幸行人王祿、攜子鎖柱（王祿年五十五歲、住新京後五里堡十一號、其子鎖柱年九歲、）行於路上、適當其衝、欲躲不及、乃被撞倒、受傷甚重、官方聞訊赶到、即將王祿父子送往醫院治療、及至當晚、王祿卒因傷重斃命、其子鎖柱性命得保、但治癒非三月不爲功云、

期適齡壯丁如期呈報 首協辦宣傳週

=自廿一日起始講述國兵法意義=

國以保民、民以衞國、國與民之關係、至重且要、於此可見、故爲國民者倘欲得以保全、首當衞國、換言之即應充國兵、爲國效命也、茲者本年度適齡壯丁又將屆呈報之期、協和會爲使適齡壯丁（滿十九歲之男子、即民國十一年一月一日至十二月卅一日生者、陰曆爲民國十年十二月四日至十一年十一月十四日生者）如期呈報、乃定於月之廿一日至廿七日爲國兵宣傳週間、週中在全市各娛樂場所分別講演國兵意義之所在、以使適齡壯丁在本月杪以前向市公署呈報、但呈報者務當注意左列八事、

一、滿洲帝國國民、滿十九歲之男子、凡民國十一年一月一日至十二月卅一日生者、陰曆爲民國十年十二月四日至十一年十一月十四日生者、爲適齡壯丁、應行呈報、
二、呈報日期限至三月末日、
三、呈報時可由家長呈報、本人爲家長時、即由本人呈報、如家長不在時、代理呈報亦可、
四、呈報時在市時可向市公署呈報、在村時可向村公所呈報、在街時可向街公所呈報、
五、呈報用紙可往各該市街公所領取、
六、不能書寫者、至各該當地呈報機關以口頭呈報亦可、
七、呈報遲緩過期限者加以處罰、
八、呈報時有不明瞭處、可向各該當地官署警察軍隊等處訊問、

大同佛教會 救濟貧而病者 診療所開所

十七日起免費施療一星期

滿洲國大同佛教會、爲救療貧而病者、前在友邦名古屋衆善會援助之下、會着手準備預設診療所、一切設施、刻已完成、而於十五日下午一時在該會禮堂舉行開所式、出席所有名古屋衆善會常務理事三上孝基、滿赤總務部長因所定右衞門、國務院代表總務廳囑託謝宗長、中央社會事業協會、主事中山坦民生部事務官劉貴處、宮內府顧問官王大忠、並各界代表多人、儀式極爲隆重、開該所設施、計分內科、外科、小兒科等三科、自十七日起、免費施診一星期、以爲紀念云、

厚生館定四月初開館

劃分事業爲社會與保健兩部 力謀改善市民生活增進健康

新京社會事業協會、爲增進市民健康、改善市民生活、煥發市民精神、使國都市民肉体及精神得以均衡發展起見、會在滿洲結核預防會協力之下、在南嶺設立厚生館、並已定於四月初舉行開館式、關於該館事業、關係參議商、刻已決定以社會教化國民保健爲二大目標、因而劃分該館爲社會部及保健部、社會部由社會事業協會擔任監理、保健部由滿洲結核預防協會負責、各部所司事業、新京社會事業協會、亦已規定、社會部爲協保生計調查、厚生住宅建設、主辦社會事業講演會、日本語講習會、開設託兒所、職業輔導及授產事業、保健部爲健康相談、實施環境衞生指導、幼兒保健衞生指導講演、施行巡廻保健婦派遣與其他治療

嚴查近鄉農民 私運私售糧穀

首警力謀充實經濟保安網

新京市警察當局以糧穀統制實施以來近鄉農民運糧而售之於交易市場者固屬不乏其人陽奉陰違私運私售希圖僥倖於一時者亦所在皆有蓋彼輩農民愚昧無知不悉糧穀統制眞意之所在重利而不重義、欲售之糧或運至二道河子、或運至鐵道北寬置大車店內然後糧主變身乘市高價求售經售妥再於市內另雇拉腳之車、運入不隨車同行而遙遙尾於車後數百米、即使事發、致遭檢舉則被檢舉爲糧非人、而糧主見事已敗、兎逃之夭夭矣、當局爲嚴重取締此類狡猾農民、決將充實經濟保安網、刻正安籌一切中云、

警察署召集 警官實施教養

【北鎭】縣北鎭警察署警務兼教養警察主任警佐張俊選氏、於月之十一日召集一般甲部警官到署、實施教養、並有保安系警尉補王秉仁君、於十三日午前召集食肉營業者、又加以教養云、

豐國 火災保險
大社防 新京支店

韓奇逢寓 雞白鳳丸 主治婦女一切經血不調白帶過多等症
黑雞白鳳丸
瑞有氏 黑色補丸 主治男子 生精補血 強筋壯骨 固本扶陽
▲黑鷄白鳳丸每盒二百粒定價伍元▼
▲黑色補丸每盒一百六十粒定價兩元▼
總發行 韓奇逢藥房 天津法和界三十號路五十五
奉天大西邊門外路北 韓奇逢藥房
濱江道外正陽十道街 韓奇逢藥房

桃夢 一圓二角〇三圓 奉天加茂町十六番地 木村商行

早患洩病者收効確實防早洩樂 性美膏 二元 一元二角 外用 精力減退之人必備回春靈藥

百萬 宣傳中服用後之効果爲證明、淋病與赤白帶症特効藥京城「都藥房淋藥」（百發百中）藥價試用二圓 半劑四圓 一劑八圓 一人服用一劑定能痊癒
專賣所 奉天江ノ島町八 マムシ蝮藥房 電話（三）四五五五

漢醫 大夫
李經問 周澤風
出診 午後 午前 門診 各內小男 症科兒婦 診療
奉天中街路北天元堂葯店 電話四三一六〇番

新開幕 大連市 萬歲街一九一七番 電話四〇四五九
興亞旅館
房屋寬闊 設備齊潔 雅緻歡迎 光顧招待殷勤 取費低廉 代理一切旅行事務 非常迅速仰望
招顧主

眼科專門 光明醫院 院長王義心
大連西崗街勝利街九番地（新開大街南頭路西） 電話③一一〇七番
入院隨意

內科小兒科專門 長生醫院 院長女医學士王德芝
院址大連市長生街六ノ二 電話三・四九八二番
病室完備 入院隨意

亨得利
壽信高尚鐘表眼鏡
奉天城內中街

胃病藥 紫樸開鬱丸
1肝鬱氣逆 2膨悶脹飽 3嘔吐酸水 4胃口作痛 5食積氣滯 6胸肋串痛 7反胃噯膈 8蟲攻胃痛 9胃氣腹痛 10飲食不消 11胃弱不食
▲連服此藥根本治愈 ▲每袋五角 ▲每打五圓
止嗽丹 咳嗽痰喘 吐痰吐血 每付五角 函購半打 各類肺病 一服即愈 每打五圓 不加郵費
奉天小南關益善藥局發行

吉野洋行 特賣宣傳
不用暗室 流行的照像機是現代必需之品 カテイカメラ
一、不用暗室手續敏捷
二、幼稚的小學生亦能立影像

各照像機附屬品在內定價
二寸版照像機 圓型 四圓五角
三寸版 圓型 七圓五角
三寸版 方型 八圓五角
四寸版 方型 十三圓五角
送料三角五分郵票代貨金九扣計（價目表函索須附來郵票四分）
カテイカメラ本舖
吉野洋行 新京東三道街 振替新京三六九三番

肺活 奉天省長許可
專治男女各種肺病病藥
氣管炎肋膜炎肺膜炎肺結核
肺浸潤肺尖加答兒一般治療
治經過吃藥不好的肺病咳嗽
治虛病內傷後變的肺病咳嗽
治感冒傷風所得的肺病咳嗽
治秋冬二季加重的肺病咳嗽
治吐血咳血毒連的肺病咳嗽
治氣短吐痰脹悶的肺病咳嗽
治兩肋腔疼胸疼的肺病咳嗽
治發燒食少肉瘦的肺病咳嗽
治氣虛心跳軟弱的肺病咳嗽
治婦女經血有病的肺病咳嗽
每盒五日分定價叁圓伍角外埠買藥用郵局小滙票掛號如要說明書請帶來郵票四分
製藥所奉天市瀋陽區小南街二段一一八號合興福胡同西頭路南寶春堂藥房趙景春
代賣處
奉天市中街西頭路北天元堂
小西邊門外電車路南雙德堂
奉天大西邊門裡路北益生堂
新京商埠大馬路中西大藥房
濱江正陽十道街增壽大藥房
吉林德勝門裡大街新興藥房
營口永世街中西大藥房
開原市街大街義和堂藥房
昌圖縣街西大街領記大藥房
拜泉縣國光街興盛公大藥房

祛毒補身內服聖藥
不需注射手術
最簡單迅速收効
本劑『伯爾子丸』係據德國醫聖伯爾子博士不朽的處方所製，故其効果堪稱較注射方便正確而又非常神速。即以內服一法，能將病毒一切（尤其梅毒）與其病菌，由深部病窩組織，徹底而且迅速殺除以現早日收効。故如已經二三期潛伏等梅毒，服藥數日內，可顯偉効，而消頭昏，眼花，心急等症狀，且如表面症狀因菌毒之剿滅故即時癒消，特別毒已侵入骨膜內臟等時，收効實爲神妙。且以淨血作用，使血液新鮮旺盛，以促活潑新陳代謝，將一切毒菌經尿道完全排淨。更有强胃補腎作用，故得祛毒强身之兩効。

伯爾子丸
●包裝● 二十日量 三十五日量 七十日量 專治疾用 長期用 各大葯房均出賣
〔主効〕 梅毒，胎毒，瘡毒，脊髓癆，腦梅毒，遺傳梅毒，風濕便秘症，癲疾皮膚病，動脈硬化症等
總行 鈴木日本製藥社 東京市日本橋西濱町三丁目
各地有名藥房皆售

婦人病的家庭名醫
於自宅祕密裡全愈
被愛稱爲婦人病家庭名醫的婦科聖藥新製美神丸。因爲這藥對於小姐或是太太都是於自宅輕便的使用極其內密裡就能治愈婦人病，所以不僅是在現在日本是最有名就是在世界各國婦人間已經博得很大好評。這藥爲和漢洋的優効藥將近二十種配合的。並且免費添附他藥沒前例的効力增進劑「快美」塗布藥，由於兩藥併用綜合効果恰如專門醫的醫治—洗滌，外科手術，霍爾蒙注射同樣，從病根超根本治療，症狀徹絲不殘的全愈了。這藥使用非常便利，一球有効一星期，於自宅祕密的治療婦人病，越發的活潑年輕健康，對小姐能惠與良緣，對太太可投與可愛的子寶，夫婦美滿能給與一生幸福。請趕快愛用吧。」
免費奉贈 請將貴社看見這個廣告的新聞的名子註明於信片上遞向總舖來索當即奉贈 新製美神丸一星期份 婦人病的自宅全快法 其他貴重的物品不取分文免費送呈
主治効能
白帶下，赤帶下，健康美煇耀
四肢長冷，月經痛，根本返還年輕
月經不調，內膜炎，夫婦和美
不姙症，不感症，惠與子寶
血崩，憂鬱症
其他凡貴婦人之不幸以這藥可給幸福！
發明「快美」免費添附
藥價 三週份 一元一角 五週份 一元八角 十週份 三元五角
於各地藥房均有擺賣
新製 獲痊者最多的婦科聖藥 美神丸
日本大阪市東區南久寶寺町 總舖 宮內善進堂 振替大阪五七番
B—23

咳嗽
爲呼吸器病之象徵
結核肺癆的警報
奉勸大家，千萬不要輕視咳嗽。據統計上的觀察，一切氣管枝炎，肋膜炎，肺結核等的初期徵候，都是輕微之傷風咳嗽，尤其是小兒咳嗽，一經放置，動輒有向難治之頑固性百日咳移行者。故咳嗽一出宜即給以「知蜜子聖」以緩解之。
有備無患
値此氣溫劇變，咳嗽流行季節。大小家庭爲求安全計，實有預備一瓶「知蜜子聖」之必要。俗云：「治病不如防病」，與其臨時抱佛脚，何不平日燒好香。「知蜜子聖」爲久賞盛名之止咳妙品，藥性溫和，味甘如蜜，功効神確，早有定評，人口衆多之家庭，備此一劑，敢保安全無事。
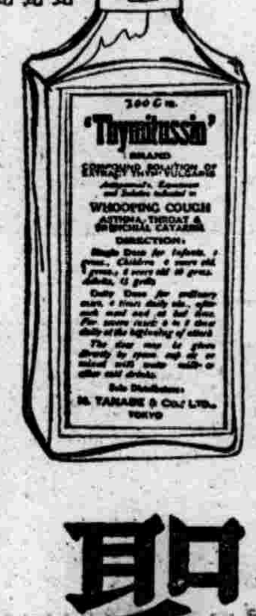

包裝 五〇瓦 一五〇瓦 三〇〇瓦
知蜜子聖
チミツシン
奉天市青葉町 株式會社田邊商店
TA.63

博士創製
生毛之聖藥
田中醫學博士靈方
說明書免費奉贈

日本田中醫學博士所創製「富美納」[illegible]

長髮生毛
富美納

禿頭病、未老先禿、薄毛、稀毛、眉毛稀薄、男女腋毛、不毛者、無毛者速生有毛處、便知言之不謬

各埠藥房皆有出售
富美納價五角、九角、一元六角、三元、五元、五角
萬一遇售罄時請赴醫藥店火速購辦

本舖 東京 藥院
本店 東京市芝區田村町
支店 大阪市天王寺區石辻町
代理店 大連浪花町日本資藥株式會社
新京豐樂路新京藥品株式會社

招生
四月一日新學期開始
▲由本校畢業後考票合格者最多
▲現有在校學生三百餘人
▲校中設備完善堪稱爲全滿第一
一、車輛 新式練習車十餘輛、此外並有載量數
二、實習場寛敞
三、以電影
四、各種實物標本達數千件
五、教室宿舍設備完善
六、修理實習工場設備完全
另備職業免費介紹部招各科人員
本科 三個月卒業 五十名
受驗科 一個月卒業 十名
速成科 三個月卒業 五十名
學則贈送
滿洲國公認
奉天合同自動車株式會社
從業員養成機關
滿洲自動車專門學院
奉天合同自動車株式會社取締役
學院主事 岡義夫
奉天商埠地十一緯路五號 電話二—二九四四番

胃爲五臟之祖
腸乃全身中樞

WAKAMOTO

胃腸乃人體之主要器官、如車之首舟之舵、一旦毁害則全身無一處不受其影響、且胃腸生來柔弱最易染病、偶一不愼則疾病叢生、故欲保持健康必首先强化胃腸、茲將一般胃腸病及症狀畧述於後、

慢性胃腸炎 胃痛，時作腹痛，膨脹，雷鳴，食慾狂盪，食慾減退，顏色蒼白，舌苔口臭，
胃擴張 常食不易消化食物，或過飲茶酒所致，常有口渴雷鳴，膨滿之感，
胃潰瘍 胃壁紅腫，消化不良，食後嘔吐，或嘔吐血狀物，感劇烈的胃痛，
胃酸過多 胃液過多，食後一二小時即起疼痛，但空腹時其痛尤甚，有時發生灼熱，
大便乾燥 食慾減退，精神抑鬱，排便時間距離冗長，時感頭痛目眩，
胃弱症 不思飲食，胃部脹滿，時發噯氣，消化不良有發肺癆和腦病的危險，

從來胃腸病的療法有二、一個是對症療法、一個是病原療法、對症療法就像便秘之使用瀉藥、胃酸過多之使用曹達劑等、牠是僅有效一時的藥品、胃腸病之種類雖多、但是病理則一、大抵是因爲胃腸活動機能低下、或胃腸組織柔弱所以病原療法最適於胃腸病的治療、若素乃合於病原療法之治療藥、牠有提高胃腸機能、强化胃腸組織之能、且若素中含有豐富之營養和消化酵素、能使胃腸的消化力、根本的强化起來、然後再加以治療、所以是凡患者服後不久就會痊癒的

適應症
胃腸諸症
未老先衰
產前產後
小兒虛弱
營養不良
肺結核
神經衰弱

若素教育奉公
向全国小学寄贈
若素教育掛圖

爲促進教育之發展，敝社乃施行向小學校寄贈「若素教育掛圖」，此圖須以兌換券兌換之，該券即附於若素盒內，希服者得該券時贈於小學校，由校方集合六枚，寄至敝社即可兌換掛圖一張，關於詳情另向小學校通知。

價目 錠劑·二十五日量·一元六角
粉末·三十日量·一元六角

奉天市信濃町十七號
若素製藥株式會社

欲求健康必先强化胃腸

胃腸營養
若素

十年以上的
淋病與赤白帶
內服僅一二三日至五六日即告大癒！
世界獨特的秘藥
有患者諸位速購服早登彼岸

百發百中·永久根治·斷然好評
京城都藥房淋藥

嘖嘖好評
藥價二圓四圓八圓
△一人疾癒、八圓即是一本藥非能一即止淋、後
△而再犯、亦非流行藥、從來一日白濁、服後僅一日間保持壞能油、如不奏效者限八殘奏退
△藥價【但只務請寫明】、定購時節注意者於、報紙上寶本告剪下、報載一限撥按之別折扣、時來貨防妙藥
△寄本藥任及純舖京城、特許發賣一本之二、特約發賣會社町之一本都藥房七
奉天江ノ島町八 まむし藥房 四五五五

胃腸良藥
The Weihuo
胃活

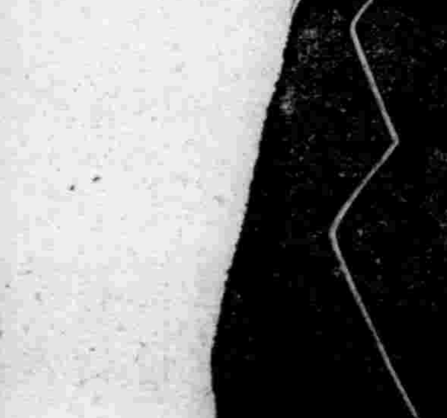

偉大商標 表示著 純正藥效

胃活爲陸海軍合議製劑（政府註册爲證）向爲軍界秘寶、後以出而問世、推行竟及全球、各界承認爲獨特之胃腸藥、惟爲普及起見、售價又特廉

—主治—
胃弱·胃炎·胃痛·食隔·胸悶·痞悶·惡心嘔吐·食積不消·酒醉宿醉·食物不進·吐酸嘈嘈·膨脹以及小兒吐乳等症

【藥價低廉】
小瓶 中瓶 大瓶 均備
●各處藥房洋貨舖均有出售

總行 山田安民藥房

4012¾0

止痛去濁
奏劾神速

武田牌

這個牌子是良藥的保證

【包裝】
三十片（六日分）
六十四片（十四日分）

總發行 武田長兵衛商店
日本大阪市東區道修町
滿洲總發行 滿洲武田藥品株式會社
奉天市大和區春日町

治淋得意丹

40(5)175

經濟與產業

抑制公債發行措置 採短期借金制

【新京】政府伴同財政支出之增大更講求近來顯示膨脹之國債、民間消化諸般工作一方爲對處經濟界之現狀、必須防遏膨脹之惡影響、其國債之發行、不僅止於豫算之金額已也且國庫金生出餘裕之時、其實行額之壓縮等、更取以極力抑制國債發行之方針、以現在之實情言之國債之發行額累增不已其消化率於客歲年末僅不過爲百分之一四、一、然右國債發行之多、伴同政府之中銀借出金之累增、以公債轉賬之法辦理者甚多、爲此政府於中銀借出金轉入公債以前、採用必須償還之短期借出金制度、客歲末已與中銀當局進行協商矣、實行條件、於最初懸隔之兩者之意見、大體已見一致、是以將見具體化矣、

蓋右項短期借出金制度云者、乃將借出期間十年縮至一年、現行金利年四分五厘、依從價屈伸法最低年利、自二分左右起、每超過一億圓提高利率五厘(例一億圓二分二億圓二分五厘、三億圓三分四億圓三分五厘)最高利率爲公債年利四分以下、依此則政府於減少貸出金利息支拂之同時、一年間爲共償還對於國債之發行、可能範圍內加以壓縮、此種方法採用於時局財政金權融政策上極爲適切、

當初政府中銀與以發券而政府存入中銀之錢款則無利息是以亦主張中銀貸出金無利息者、但中銀任爲國家之銀行、但反而且兼營一般商業銀行之業務是以對此不免稍有難色、然中銀爲協力政府之公債方策、乃對採用短期借出金制度、則表示贊意云、

各大都市貯金 放欵稅狀

【新京】一月中全滿主要十一都市貯金、貸欵狀況、如年關償還資金之順利收回等、已致通貨漸次收縮、然月內產業開發資金之需要、已將略見增加、農家囤存糧穀、亦急需售賣、於是更有準備資金之必要、前者將臨年關、市況頗爲繁盛、中間春耕資金順利回收、各種資金移動狀況亦甚活潑、故而月金貸欵均見增加、

△貯金現在爲十四億七千百萬圓、較上月增加五千八百萬圓、較昨年同二增加八千三百萬圓新京方面較上月增加二千四百萬圓、興銀爲特殊會社貸欵一千萬圓、中銀爲六百萬圓(政府借欵減少)、普通二百萬圓、然日本側銀行則減少五百萬圓、第二位奉天增加一千萬圓、通普銀行增加七百萬圓、日本側銀行增加四百萬圓、哈爾濱增加一千萬圓、興銀增加六百萬圓、普銀增行三百萬圓、日本側增加

△放欵、現在爲廿六億八千九百萬圓、較上月增加六千九百萬圓、較昨年放月增加六億二千八百萬圓、新京增加之七千二百萬圓、占全滿一位、中銀同出五千萬圓(政府借欵四千七百萬圓)、興銀增加二千三百萬圓、晉銀增加六百萬圓一般情勢、農事合作社順利收回、日本側銀行減少、吉林增加五百萬圓、占第三位、因興特貸欵增加、安東增加二百萬圓、牡丹江增加百八十萬圓、此者係因需要木材資金、其他如哈爾濱大連、奉天、營口等都市已較上月減少、最高者爲哈爾濱之八百萬圓、反映銀產資金收回之進展、各都市貯金放欵之一月末數目表(單位千圓△印減

△貯金總額

	一月末	較上月增	較昨年同月增
新京	四九七、〇五九	二四、〇五六	△三二七、三四三
奉天	三三五、三七五	一〇、八二三	一三三、四四七
哈爾濱	一三四、〇六六	一〇、四四六	四三、一一九
大連	三三八、七八九	八九六	六〇、三三六
安東	五七、五〇九	二、四〇五	二四、五一七
營口	二〇、一三四	一三、五三三	一〇、〇一四
齊齊哈爾	一五、〇五九	一、七〇八	六、一三六
吉林	一八、一七四	△八二一	四、九九〇
牡丹江	二七、一四	一、五二八	一〇、八六二
錦州	二三、六八三	三三〇	一〇、三六九
佳木斯	一五、四七三	三、五七八	七、〇〇〇
總計	一四七二、〇九五	五八、六六八	八二三、三八五

△放欵總額

	一月末	較上月增	較昨年同月增
新京	一、五二三、九一一	七一二、九四九	四四八、六二五
奉天	四〇〇、二一四	△二三九	三五三、八四一
哈爾濱	一八五、一六二	△八、〇〇六	四六八、一七五
大連	五五五、九六八	△	六六、七六八
安東	一六六、一一〇	三、一六五	一、一四〇
營口	三三、四〇三	△八二四	四、二一一
齊齊哈爾	五、八三三	三四八	△一、
吉林	三五、〇七四	六、一二八	一三、三九七
牡丹江	一五、〇〇二	一、八八四	△七一
錦州	七、五三一	△六〇	一、一〇五
佳木斯	一三、三七〇	六五七	△二、七四四
總計	二、六六九、四三八	六九、八二四	六六八、五五三

積極獎勵種棉 增產對策已經決定

於現在之非常時局下、原綿由第三國入手、頗爲困難、且國內之需要激增故本年度開始後、興農部即樹立棉花應急之增產方策、結城興農部次長、復親自視察南滿棉花地帶、督勵現地機關、棉花增產確保之重要性、于此可見、茲將棉花增產實行計畫概要列左、

一、確保基本面積、利用康德七年度生產種子、由省、縣、旗策定、努力確保栽植分攤之基本面積、

二、經營國立原種圃、對遼陽、海城、蓋平黑山、錦州、朝陽等六處國立原種圃、力圖積極經營、以期維持原種之增殖、

三、設置委託採種圃、爲防止棉花之退化乃決定確立恒久的種子更新計畫、因此關係、遂置重點於原種圃之繼備、經營委託採種圃、於奉天、錦州、熱河各省設置第一、第二、第三委託採種圃、對委託農家予以新種津貼、(藥劑肥料工資)按第一次三十圓、第二次二十圓、第三次十五圓之程度補助之、

四、配布播種用種子、鑑於既往之實績、及本年度之津貼、決以國費對全滿農家配布種子、

五、整備指導部門、爲圖企業增產之指導、決分設監督、實踐二部門、以前者爲行政機關以後者爲農興合作社之共進事業、以期於指導上、收得更大之效果、因此使棉花會社、於每二百畝、配置技術員一名、更於來年度、於養成行政機關配置日系二十五名、會社配置日系二十名、滿系五十名之技術員、

六、貸與耕種資金使棉花會社以畝爲單位按〃關農一號〃〃六十五圓〃〃遼陽一號〃及〃在來陸地棉〃五十圓在來棉三十五圓之限度貸與耕種者總額達八百七十萬圓耕種資金七徹底防除病蟲害設定指導農家爲行提示耕種之模範決設定指導農家、並無償貸與每戶以三十圓爲限度之藥品肥料、

九、配置勸導員、委囑農家爲勸導員以補助技術之連絡與指導

一〇、舉開競作會除以個人及屯爲單位、舉開競作會外、更行滿洲最初之以村爲單位之競作會、

一一、創設災害共濟制度基於棉花適宜地集中主義若因轉換等耕種者罹受災害時則將一方予以補償、一方加以保護

一二、確保食糧生必品之配給、對耕種者、一方實施食糧特別配給、此外更基於棉耕種台帳之一調查、實行自家用棉花、及棉線布之特別配給、

一三、獎勵灌漑施設爲防過種棉地域之旱災特別獎勵鑿井、對鑿井者、政府予以一定之補助、

鐵工業組合會 即將改組

刻正注目其運營之奉天鐵工業組合、更自十六日午後一時起、假奉大樓會館舉行組合中樞部門之第四分科會主要以第四分科會今後之方針、並運營合理化等、有協議至當而具休的實施案、則決定如左、

一、各工場之實績調查並資格之查定、

二、第四分科會製產品種制定之件、

三、第四分科會、生產種目名變更之件、(前名鐵建築〓庭金物新名稱建築建具金物)

四、分科會會費徵集之件(一月十圓)

五、分科會事務所設於鐵西滿洲金鋼製作所內之件、右分科會自主之舉動、當此在奉五百餘中小工場經營竟成問題之際、以統制團體鐵工業組合全面之改組爲前提、頗堪注目、

中銀採用 屈伸法放欵制

【新京電】政府以財政支出增大、近時有更益顯著膨脹之勢、故講求國債銷售於民間之諸般工作、一方面爲應付經濟界現況由於有防遏通貨膨脹惡影響之必要、國債之發行、雖在事先有其預算金額、但國庫金若有餘裕時應謀實行額之壓縮、以極力抑制國債發行爲方針、現下實情、對於累增之國債發行數、其消化率、於去年末、僅不過爲一四一%之低率而已、於此公債轉賬之措置者極多、政府在中銀放欵之公債轉賬以前、取適當償還之短期放欵制度、自去年來、已與中銀當局之間、進行協議關於其實行條件、兩者意見、最初懸隔、最近大概已有一致之勢、最近即可具體化、即所謂短期放欵制度者、係將現在放欵期間十年縮短一年、現行金利年四分五厘、根據從價屈伸法、由最低年利二分程度、超過一億元各提高利率五厘(例如一億元以內爲二分、二億以內爲二分五厘、三億元以內爲三分四億元以內爲三分五厘)最高利率、抑於公債年利四分以下、因此政府使放欵利息支付減少、同時爲在一年以內償還、在可能範圍內、壓縮公債之發行、此事若經採用、在時局財政金融政策上、實屬極爲適當之對策、

當初政府予中銀以發券權、因政府在中銀存款無利息故主張中銀放欵之無利息化、但中銀方面以爲該行行爲國家銀行、且營一般商業銀行業務、現在因該行之二重性、故無利息放欵已有相當困難、該從價屈伸法、可謂得到兩者意見之中庸辦法、中銀亦本協力政府之公債方策、而表示贊同採用從價屈伸法之短期放欵制度云、

國內普通銀行 融資額數

【新京專電】國內普通銀行之共同融資、自去年十一月於中銀指導下、開始以來、已收得相當之好成績、目下準備進行、成立常設機關中、目前對糧穀會社之限度放出額、爲四千一百十五萬圓、尚對大興公司之新共同融資、迄至目前其放出額爲二百零五萬圓、共同融資之銀行如次、(單位千圓)

奉天銀行	六〇〇
奉天商工銀行	一、〇〇〇
齊齊哈爾商工銀行	二〇〇
錦州商工銀行	一〇〇
安東實業銀行	一五〇

滿與華中間 增强貨物輸送

滿關向華中間貨物連絡運輸、自十五日實施、同時現在實施中之鮮鐵、滿鐵、華北交通相互間貨車直通之協定爲媒介、實質的包含華中鐵道、因之今後鮮、滿、華北、華中四鐵道當局所屬貨車、可相互圓滑直通、對鮮滿華所有貨車之使用量、增加相當彈力性、大陸貨車輸送力可顯著增大云、

利用壺蘆島 輸送龍烟礦

龍烟鐵礦之對日輸送、約十萬噸、昨秋試驗的經滿鐵新港壺蘆島港輸出、成績良好、近經興亞院、蒙疆及華北連絡部、蒙疆聯合政府、滿洲國經務廳及經濟部日滿商事、滿鐵關係者在現地協議結果決定本年度對日供給六十萬噸中之三十三萬噸經該港輸送由該港昨秋經驗觀之、其岸壁、荷役力等、較塘沽爲優、運費、山元八幡間通算亦較經塘沽爲少、所需日數亦相當短縮、龍烟鐵礦之對日輸送、今後增加壺蘆島利用、本年度預定數量可能增加云、

行市 (三月十七日)

金銀

△銀塊
倫敦 二三便士十六分之三
遠卯 二三便士十六分之三
紐約 三四仙四分之三
孟買 六三留比六分之三
孟特里爾
十一月 三七仙七五
△金塊
倫敦 八鎊八先令四分之一
紐約 三五弗 八分之三

滙兌

美日 〃 二三弗一六分之三
美華 〃 五弗五五仙
英日 〃 一仙三
英華 〃 三便士十二分之一
英美 〃 四弗〇二仙五〇
英美 〃 八一弗〇六分之一

商品

△棉花(前場第一節)
大阪 三月 七七〇〇 六月 七七〇〇
四月 七八〇〇 七月 七七〇〇
五月 七八〇〇 八月
紐約 現行 一〇仙七三
三月 一〇仙六九
五月
六月
孟買
沃謀拉
高拉 一八〇留比四分之一
卜羅吉 三〇留比
△綿布
大阪(前場第一節)
△生絲
橫濱(前場第一節)
現行 一五三五 五月 一五三五
三月 一五三〇 六月 一五三〇
四月 一五三〇 七月 一五三〇
△小麥
芝加哥
五月 八三仙 八分之三
七月 七九仙 八分之七
九月 七九仙 四分之三
△麻袋
略加略多
青麻
瓊麻

股票

△奉天滿取

名股	開行	下市	大價	小價
滿取	二〇二	二〇二		
滿業	六〇六	六〇七	六〇八	六〇六
東新	一二〇四	一二〇七	一二五五	一二二六
大新	五八〇	五〇一		
朝新				
鐵紡	一五六八	一五五〇	一五六六	一五五〇
鐘新	九〇三	八八五	九一〇	九〇一
日鐵		六〇七		
日魯				
新船	七〇九	七〇七	七二〇	七〇七
營紡	四六八	四六八	四七一	四六八
滿毛			六〇三	六一三
新	二二九		二二九	二一八
滿鐵	六八三	六八〇	六八二	六七九
電電				
電乙	一六五			
電業			五二八	五二七
興新	五四四	一五四	五二五	五二五
滿化	一五五			
拓業	五〇四	五三八	五〇四	五〇四
日石		五二五		
東拓				
滿士	五九〇	五〇八		
烟草	八〇三		八〇三	七八六
東亞	六二六		六九〇	六〇一
滿烟	九五	一八九	六一〇	六六六
特工	七六八	八〇二	五九一	五九八
鋼管		六一四		
大軌				
同新	四〇三	五六八	六六八	二六八
工廠	二二九	二二〇		
土木	二六一	四八		
△東京近卯				
東新	一二四九	一二四八	一二六五	一二五〇
大新	五八六	五七〇	五八一	五七〇
紡新	一五六〇	一五五〇	一五六〇	一五五〇
鐘新	八九六	八八四	九〇七	八九四

美術印刷 印花皮 鞋油盒 馬口鐵板
專製各種美術印刷紙盒鐵盒物美價廉
各化粧品瓶蓋
滿洲印鐵製罐廠
大連市雲井町一九番地・電話四〇六三一番

パイロット 自來水筆

使用簡單 構造堅實
較金筆頭更輕爽 絕不會發銹折斷 パイロット獨創合金

本社廣告事務請通 電話二一一二八九七

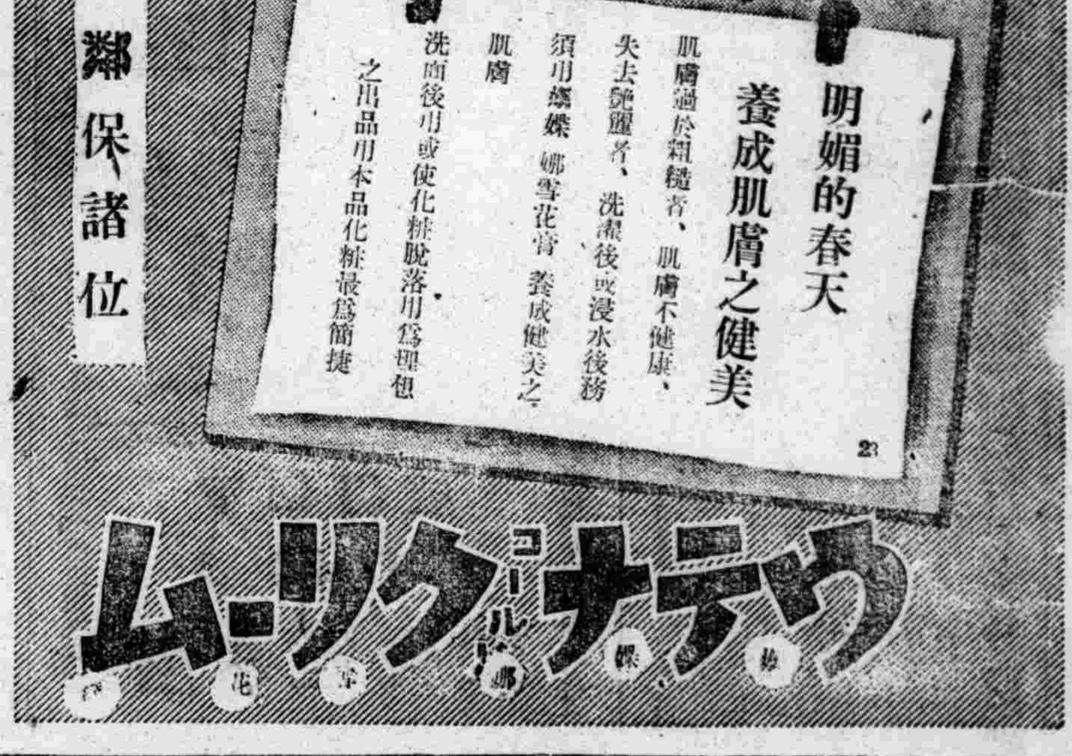

專售高尚鐘表眼鏡

青年表行
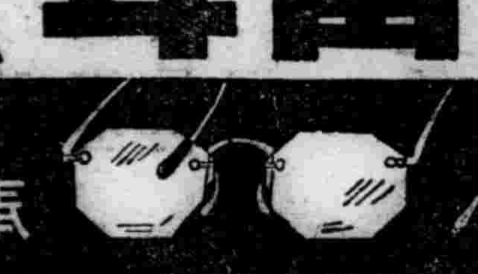
奉天城內鼓樓北路

民益鐵工廠出品
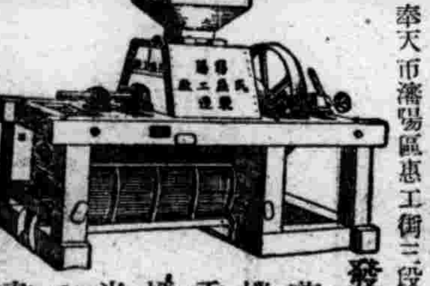
奉天市瀋陽區惠工街三段三九(工業區一馬路)
發明發賣人王伯勳
苞米蕎麥穀物粉碎機輕便精白機自動香油機豆腐碌昇降機淨糠機及其他粮米機之附屬品等備有樣本及詳細說明書函索即寄

頭痛??? 請即購服:

天字牌頭痛丹
獨售一味 銷行廿年
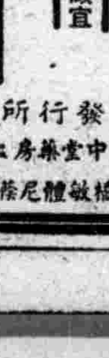
立刻止痛 馬上舒適
功效神速 百發百中
藥性和平 男女咸宜
總發行所 上海百中堂藥房
法租界八仙橋敏體尼蔭路鈞福里

沙眼!!!
爲前途幸福 投考 預防計 請即購用:

明目奇效丹
主治 顆粒性沙眼 乳頭性沙眼 瘢痕性沙眼 角膜合併症
紅腫灼熱異物感流淚 菌性濕爛乾燥癢痒畏光 眼瞼內反睫毛倒刺霧視 血管翳薄翳斑翳白斑
每盒五角
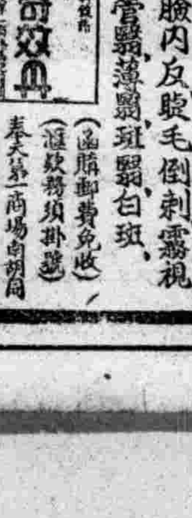
(函購郵費免收)(滙欵務須掛號)
奉天第一商場南胡同 顯壎藥房

維他命B之始祖
阿利砂仁
ORYZANIN
(一)脚氣之治療及豫防用 (二)患肺結核肋膜炎腸熱症(腸窒扶斯)等症時 (三)食慾障碍時 (四)姙娠(懷孕)產褥授乳時 (五)乳兒脚氣,生長及榮養起障碍時,疫痢及自家中毒症等 (六)疲勞過度時, (七)因脚氣之關係而起眼障碍及聽器障碍等々
衝心型及類似此種之脚氣,疫痢,自家中毒等症時,直至脫離危險期可以每因以〇・五—一・〇竰之結晶品注射於皮下或靜脈內,其他各症可用普通用量或其半量之內服劑,多半可達豫期之目的
三共 SANKYO
東京市日本橋區室町 三共株式會社
駐在所・天津常盤街・上海崑山路 奉天市琴平町一〇
滿洲三共株式會社 出張所・大連市合山町四〇

虎骨花蛇藥酒
專治偏正頭痛各神經痛及暈眩更能消除鴉片癮者體內之積毒每袋五角每打伍元四角函購每次加郵費二角
頭痛藥
虎骨熊油膏
專治腰脇四肢疼痛胃腹寒積痞塊腎寒宮冷經痛帶下等症每依壹元函購每次另加郵費二角
本藥酒功能通經活絡開瘀止痛每元圓身不遂腰腿疼痛口眼歪斜四肢麻木肝胃氣痛腎虧頭氣陰虛腎寒及婦女經冷赤白帶下等症每瓶五元外埠函購另加郵費五角
大宗批發到本號面議或函商均可
老福順堂
本堂開設奉天大西關大什字街南

奉天省署許可
痔瘡藥
適應症 各種痔瘻 脫肛及痔瘻 肛門破裂 便血奇痛 潰濃血流
化痔膏
三多堂啟
函索痔圖說明附郵

633

〔第一回〕觀光展覽會 五月中旬舉行

【吉林】美術協會及觀光協會主辦之第一回吉林省觀光展覽會、預定五月下旬、於吉林市及新京兩地舉開、其參加作品資格者即可、卓報場以、省公署民生廳教化股、作品優秀者授與賞品、茲錄出品種類如左

第一部＝洋畫

第二部＝油畫、水彩畫

第三部＝彫刻、工藝

第四部＝書法

第五部＝寫眞

法院表彰授與式

【通遼】通遼地方法院院長楊正藩氏、因遴聘地方公正士紳、三十餘人、爲調停委員、於月之十日、司法部柴田次長蒞通招集全部委員會議、謀劃改善、調解人民訴訟、楊院長爲獎勵、有功勞卓著者、蒙上峰照准、發與商工公會長、楊濟武、銀盾一架、表彰狀一份、各界來賓、及日滿官商、順序隆重典禮畢、開懇談會、並考查地方、風俗人情、藉使人民、奉公守法云、

初等學校長異動 縣公署刻已發表

【海城】縣教育科、實施初等學校長異動、刻已發表、茲詳列於下、

騰鰲堡國優校長劉多起轉任南腰村公立响堂國民校長、

牌樓村國優校長趙永珍轉任牛莊街東關國民校長、

英落村國優校長鄭德懷轉任耿莊村大英屯國優校長、

新台村甘溝國優校長馬德珍、轉任新台村公立新台國優校長、

湯崗子國優校長、黨玉財、轉任四台村公立大二台國優校長、

馬家村國優校長遲殿屏轉任英落村平二房國優校長、

東台村前郭家台國優校長宋國卿、轉牛莊街、四闆國優校教師、新台村新台子國優校長蔡國綱、轉任新台子東甘溝國優校長、牛莊街國優校教師楊明生轉任西台村一堵墻國優校長、

期於禁煙遂行 煙政陣容更新

【西豐】縣煙政陣容、茲有如左調轉、業於三月十日發令、分別到差、第一管煙所長井南、劉用華調第二管煙所長興盛、第二管煙所長興盛、呂鏡宇、調第五管煙所長雙河、第三管煙所長順城、王鳳耀、調第四管煙所長大通、第四管煙所長大通、崔丁年、調第一管煙所長井南、第五管煙所長双河高秀春、調第七管煙所長房木、第七管煙所長房木、王玉紱、調康生睆屆員、第十管煙所長平崗、郝曜先、調第三管煙所長順城、新採用、郭萬家補第十管煙所長平崗、

通知壯丁受檢期

【西安】西安縣當局行政科兵事股長木下三之助、以西安縣康德八年應徵之國兵行將檢驗、特令知各街村長遵照約期集合受檢壯丁至期、在指定場所受檢等情、西安街長張鏡擇飭該街兵事股人員、通知街範圍內壯丁、於八年四月三日到街所龍山校受檢云、

煙政陣容更新

【西豐】縣煙政陣容、業於三月十日發令、分別到差、茲有左記之調轉、第一管煙所長（井南）劉用華調第二管煙所長（興盛）第二（興盛）呂鏡宇調第五（双河）第三（順城）王鳳耀、調第四（大通）第四（大通）崔丁年、調第一（井南）、第五（双河）高秀春、調第七、（房木）、第七（平崗）郝曜先、調第三管煙所長（順城）、新採用、郭萬家補第十（平崗）、

爲謀禁烟徹底 ◎實施通賬檢查◎

【興城】縣警察署長杜德興氏、爲謀禁煙徹底計、令保安係主任高殿仲、檢查員警尉補劉長福、警長王洪文、於日之十五實施檢查、三日爲限、通知管煙所係所長、使一般吸戶迅速携通賬來署檢查共調查之內容、普按康德五年八月間所發阿片癮者通賬根冊照對像片、關於各吸戶之通賬像片與本人不相符者、概不徇情、一律取銷、檢查之際、最爲詳細、鴉片通賬經過此番之整頓、必能收到良好結果、一般假使他人及死亡通賬而行赴管煙所領取煙份者、約亦與滅、其跡自然裹足不敢前矣、現正在檢查中云、

劍道成績優良

【新民】縣警務科長及新民警察署長、對警員教養的實施、爲達成攻擊動作敏捷、精神活潑、以完成時局下、警員的要務對武道實習、規定期間、使一般警察、次第實習、以故雖在已往嚴寒凛烈時期、仍以不屈不撓精神、輪流練習、所得成績甚佳、茲以本年一月、本省武道審查制定、制度下、於七日午后一時、由警長、股長、署長、及其他武道精練者、爲審查員、外川官百名外、實施劍道試驗審查優劣、審查後成績頗良云、

工業地區甘井子 開設稅關出張所

【大連】伴同關東州工業土地墳埋工事之進展周水子甘井子方面一帶地區、漸成躍進的工業地、從來甘井子各大會社各工廠之通關事務、皆須至大連辦理、因此頗感地理的及事務能率等不便、在甘井子滿化、滿石、滿曹等各主要生產會社、曾向大連稅關、請求於甘井子設置稅關出張所、對此客歲曾着手設備、不惟各會社通關便利、且阻止奸商密輸、此外金融機關不久亦將設備云、

教育界之醜聞 男女教員戀愛虐髮妻

李張氏氣憤之下狀訴區檢廳

【新民】鞠亮景（假名）年四〇歲、係二區三道崗子村國力屯人、妻李張氏、年三十四歲、生女孩三人、長桂蘭（十六歲）次素蘭（十四歲）三慶蘭（七才）家道殷實、在五區××台子村立校、充任教員、與現在二區××牛彔校、女教員管進搰（假名）年三七歲係鄰居、戀愛情深山去年、管在二區三羊皮掛子充教員時、鞠某就不到學家去上課、在二區興隆堡××牛彔、月賽金百五十元、開小舖一所、以便就近合管氏形影追逐、實行姘度、秋收後小舖荒閉、但倆人熱度沸騰、如膠投漆、故在寒假後、就把管氏領到家去、儼成夫婦、並有管的老母、與二名小孩、亦一併收養、髮妻李張氏、雖然爭執數次、終歸失敗、故在此虐待難堪之下、來到縣內、跪求副縣長代爲伸冤、乃以法律所關、故又轉行狀訴新民區檢查廳、以憑處辦、結果如何尚不可知云、

檢舉不正業者

【開原】爲期斷禁政策之徹底、對於市內私烟館及秘密賣土之不正業者、加以徹底之檢舉、現正嚴佈警網、到處搜索、以期不正業者之根絕云、

醫學博士 森田資孝先生發明

頭痛聖藥 腦新

特許商標 帽子印

立止頭痛！靈効如神！！

腦新如遇頭腦疼痛非常難忍時、頭目眩暈神智昏迷時、或讀書過度精神疲倦時及惡醉宿酒未醒時、倘速服腦新可立見奇効、其効若響、服後三分鐘、頓覺頭目爽快神智清新、苦痛若失、有如夜月秋遊能有心曠神怡之妙、此係腦新確爲本劑獨具之特長、且雖連續服用、對於腦神經或心臟胃腸等、決無副作用、亦無影響、孕婦服用亦無害

主治 偏正頭痛・頭沉神昏 頭迷眼花・腦筋疲乏 精神憂鬱・面神經痛 宿酒惡醉・暈船暈車

四包入…二角 七包入…三角 十三包入…五角 二十八包入…一圓 六十包入…二圓 百六十三包入…五圓

★腦新除粉末外、並有錠劑 ★[illegible] ★[illegible]

日本名古屋市東區 荒川長太郎合名會社 滿洲國總代理店 新京藥品株式會社

神經痛 得妙賴此 三十分鐘 確見卓効 粉抹罨療劑

寒冷時際愈顯惡化

手足麻痺冷厥疼痛 頭重・耳鳴・肩痠、

神精不振便秘等症之病原詳述如左

因患感冒病死亡者邇來洋溢耳鼓、此乃由於感冒病誘因其他病症所致也、易感染感冒病之人、其血行往往惡化、日常顏面氣色不良、起初感頭重、耳鳴、肩痠、手足麻痺冷厥、疼痛、等苦腦之症狀、此際如感染感冒則倍前劇烈、同時潛伏體內之病源毒亦遂之騷動起來、陷於種種之惡化病症、很易釀成生命危險、故對感冒症萬不可輕視、要特別注意以防止轉移其他病症爲要、

如能徹底瞭解病原 則不難挽回身體健康

前述之病源毒、主因兩親之遺傳毒、外部之感染毒、及日常飲酒吸煙之毒素、其他或因日常生活不知不覺間感染之病毒溜滯於體內、依古方醫學對此種病症、即謂綜合的瘀血病患瘀血症、血液汚濁、妨碍血行、即成前記之血病、頭部頻頻作痛、此時血壓昇高、易引起腦溢血或狹心症以至於死亡、瘀血昇於頭部、神精呈現異狀、釀成種種重症

故初期病狀時代對瘀血之治療須特別注意、以期防止未然、本研究所依古方醫學之治病原理、再加以最新醫藥學詳細檢討、由於多年實地研究結果始發明出瘀血療法、其効果之卓著夙有定評矣、

解消手足麻痺腰部疼痛 步行如意得獲眞實健康之

神奈川縣鎌倉郡 德田作二

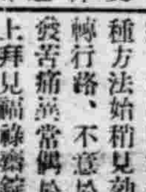

敝人於去年夏季因神經痛之原故以至感手足麻痺頭痛、行路因難經施行各種方法始稍見効堪能勉轉行路、不意於去年恢發苦痛、嗣偶於新聞紙上拜見福祿壽錠之廣告從速購來服用果然手足麻痺漸次解消腰痛已告痊癒步行勝於常人矣、

免費奉贈 欲讀本療法之詳細請以明信片向下記地址索取『瘀血療法』當即免費奉贈

東京市[illegible] 古方醫學研究所

排毒と順血に フルチ錠

◇主効 中氣、婁麻質斯、腺病、貧血、歇斯地里、腦神經衰弱、心悸亢進、動脈硬化、脊髓癆、神經痛、梅毒、便秘等

價目 十一日分 三圓 二十二日分 五圓 五十日分 十圓

全國有名藥店均售

161・511

雙層化積膏 萬靈虎骨酒 特製至寶三腎丸

筋骨疼痛 胃脘痞痛 婦女血積 足手拘攣 半身不遂 陽痿囊縮 精關不固 腎虧腰痛 神經衰弱

四肢麻木 五積六聚 經血不調 筋骨麻木 腰腿背痛 婦女血寒 夢遺自遺 精神萎弱 淋濁疝氣

腰腿背痛 多年痞塊 每份價目 中風中寒 心腹疼痛 每瓶價目 陽痿早洩 精乏髓空 下元虛冷

風寒濕痺 腎寒疝氣 壹圓五角 痿痺癱瘓 腎寒疝氣 兩圓五角 房勞過度 氣力短促 每盒四元

奉天省許可 外埠函購滿五元不加郵費虎骨酒半打九折 託運火車處代發不郵購藥滿十元贈月份牌一份

奉天市鐘樓南 德潤堂藥局發行

天光電影院

十五日 十六日 十七日 十八日 公映

王徵信 顧蘭君 尤光照 王吉亭 謝雲卿 主演

新版 翡翠馬 明星公司 偵探巨片

同時加映滿映時報新聞

下期開映 F P №1 潛水艦失踪

亞洲電影院

奉天小西關電車路 電話(二)三七一九一號

三月 十五日 十六日 十七日 十八日 四天

國華公司最新傑作無上佳片

李阿毛與東方朔

周曼華 尤光照 主演

加演啓民映畫

注意下期 上海新片

光陸 CAPITOL THEATRE

日明 十五日 十六日 十七日 十八日 公演

東寶映畫 日滿華三國明星聯合演出 神怪變化鉅片 前後篇

孫悟空

李香蘭 汪洋 高峰秀子 岸井明

加演 滿映新聞 一一九報

下期預告 上海新片

奉天興亞劇團第一次大公演

全滿首創偉大偵探劇如同電影搬到舞台

有驚匪大戰的場面、有富麗堂皇的佈景、有回想變化的劇情、有偵探電影的作風、有科學新型的道具、有巧妙驚險的機關、

「金禍」

全体男女演員七十餘人登台演場 二十四幕一次演出

〔請注意公演期〕 編導 張啓勝

場所南市場商埠大舞台

城內鐘樓南勸業商場 電話四・二一八八

光明電影院

十七日 十八日 十九日

特約公演 電影新劇

梨園名宿言菊朋親手導演唱做別工

華華製片廠出品 言少朋 言慧珠 合演 三娘教子

同時加演 鼓界泰斗 劉寶全君 全部 寧武關

新劇舊劇大鼓總會串

明芳新劇團全體男女演員登台彩排新劇 十八日 捉放曹 王君岩 王君秋

米特 李春生 孔觀云 李少芳 筱蘭芳 郭壽岩 李少泉 趙奇

竹秋影 魏星五 郭壽岩 李淑玉 李少芳 筱蘭芬 孔硯云 李少泉 朱特

明芳劇團獨有佳劇 空前絕後 清朝歷史

文明新劇 全部 麻花劉

北京實事 文武代打 三道大彩 改良運彈 早臨是幸 以免向隅

每日兩場 新劇電影循環開演

天樂有聲大戲院

奉天市 鐘樓南灰市

公演日期 三月 十五日 十六日 十七日 十八日 十九日 二十日

今日豪華貢献上海新片藝華影業公司有聲古裝香艷風騷絕佳珍片

續集 三笑

滿映新聞 啓民映畫

注意下期

李麗華主演

本片的情節有意想不到的結構！本片的一切比前集更精采萬分！是古裝片的先逢！是民間片的領袖！

雲閣電影院

本期 十八日 十九日 二十日 兩大貢獻

滿映滑稽巨片 人馬平安 劉恩甲 張書達 主演

特聘 奉天歌曲音樂大家 藝薇樂團登台實演 流行歌曲 各種音樂

敬告 藝薇樂團 每日下午六時 八時登台 票價 樓上五角 樓下六角起

國際 GEKITO 南市場 電話二一六一二

公演日期 三月 十五日 十六日 十七日 十八日 十九日 二十日

今日豪華貢献上海新片藝華影業公司有聲古裝香艷風騷絕佳珍片

續集 三笑

滿映新聞 啓民映畫

好消息 王先生滑稽劇團現已來奉定於本月廿一日登台實演

李麗華主演

本片的情節有意想不到的結構！本片的一切比前集更精采萬分！是古裝片的先逢！是民間片的領袖！

長短期優待券末日有效！